京城日報

岩波文庫

眞の良書は自己自らを宣傳し普及する。

讀者に謝す　岩波茂雄

眞摯にして生命ある書の最も良心的なる出版は岩波書店の根本方針である。吾人は世の風潮に倣ふことなくあらゆる機會に際してこの方針を維持して來た。而して今後と雖もあらゆる苦難を賭してこの方針の貫徹のために努力するであらう。特權階級に獨占せられし眞理の殿堂を開放すべく民衆の爲めに企圖せし岩波文庫刊行のひとたび公にされるや、社會各方面よりの熱誠なる感激の言葉は敢知れず飛來した。或は不可能なることは遂に可能にされたと云ひ、或は日本文化史上劃期的なる事業は今まさに爲されつゝあると云つて、これを賞揚した。吾人は同志のうるはしき協同の精神から發露したこれらの言葉に對して衷心より感謝すると共に、その恩顧に慴るることなく、その賞讚に驕ることなく、むしろ益自重努力して、もつて當初の目的の達成に向つて最も堅實なる歩武を進めるであらう。世の讀書子の鞭撻と忠告こそは吾人の最も歡迎するところである。けだし岩波文庫は最後究極的なる書及版たることを期する。この目的はおのづからそれの特色を規定するであらう。嘗て單行本として存しなかつたものがここでは極めて簡單に求められることとなる。從來稀覯本絶版物に屬したものがここでは何人にもつねに近づき得るものとなる。これまで甚だ高價にして普通人の見ることの不可能であつたものがここでは容易に誰もの手に入ることとなる。然しながら普及の眞の意義は價値あるものの普及にあると信ずるが故に、岩波文庫は以後定本たり得る資格あるもののみを收容する。校訂本を出すにあたつては、從來のいづれよりも信用し得るものを特に新たに作るであらう。翻譯書を出すにあたつては、嘗てのいづれよりも嚴正にして的確なるものを採るであらう。更に進んで單に一般の教養のためのもののみならず、純粹に學術的研究的なるものをも含むはこの文庫の特色である。かくてそれは文藝思想科學のあらゆる方面に亙つて、時局に對しては近來世に行はれる大量生産豫約出版物の總決算として品質に於て遂にそれに優るものを選擇の自由に委せて各箇に提供し、永遠に向つては生活の糧として萬人の日々新たに攝取すべき必需の資料を缺くることなく提供する。吾人がその内容の精選のために致した萬金の用意を思へば、この文庫の高價を訴ふる者はないであらう。世界に販路を有するかのレクラム文庫にしてなほ星一つ二十五錢であるに反して、局限された日本語の讀者のみを相手とせねばならぬわが岩波文庫が星一つ二十錢であることを見れば、必ずや吾人の立場をひとは諒とせられるであらう。吾人は微力を傾倒して眞理を熱愛する我が讀書子の爲めに此事業の完成を期し、切に大方の協力と後援とを希望する。善き意志は常に自己を貫徹し成就するとは吾人の確信である。

各編共增刷出來

第一回刊行書目 (星一つ二十錢)

- 新訓 萬葉集(上卷) 佐佐木信綱編 (1-4) ★★★★
- 新訓 萬葉集(下卷) 佐佐木信綱編 (5-7) ★★★
- こゝろ 夏目漱石著 (8-9) ★★
- プラトン ソクラテスの辯明 クリトン 久保勉 阿部次郎譯 (10) ★
- カント 實踐理性批判 波多野精一 宮本和吉譯 (11-12) ★★
- 古事記 幸田成友校訂 (13) ★
- 藤村詩抄 島崎藤村自選 (14-15) ★★
- スミス 國富論(上卷) 氣賀勘重譯 (16-20) ★★★★★
- にごりえ たけくらべ 樋口一葉著 (33) ★
- 國性爺合戰 鑓の權三重帷子 近松門左衛門作 和田萬吉校訂 (33) ★
- 戰爭と平和(第一卷) トルストイ作 米川正夫譯 (34-38) ★★★★★
- 芭蕉七部集 伊藤松宇校訂 (56-58) ★★★
- 五重塔 幸田露伴著 (59) ★
- 病牀六尺 正岡子規著 (60-61) ★★
- 父 ストリントベルク作 小宮豐隆譯 (62) ★
- 出家とその弟子 倉田百三著 (63-64) ★★
- 櫻の園 チエーホフ作 米川正夫譯 (65) ★
- 幸福者 武者小路實篤著 (66-67) ★★
- 號外(他六篇) 國木田獨歩著 (68) ★
- 科學の價値 ポアンカレ著 田邊元譯 (69-70) ★★
- 認識の對象 リッケルト著 山内得立譯 (71-73) ★★★
- おらが春 我春集 一茶作 荻原井泉水校訂 (74) ★
- 北村透谷集 島崎藤村編 (75-76) ★★
- 賢者ナータン レッシング作 大庭米治郎譯 (77-78) ★★
- 春のめざめ ヴェデキント作 野上豐一郎譯 (79) ★
- 令孃ユリエ ストリントベルク作 茅野蕭々譯 (80) ★
- 曾我會稽山 心中天の網島 近松門左衛門作 和田萬吉校訂 (81) ★
- 闇の力 トルストイ作 米川正夫譯 (82) ★
- 仰臥漫錄 正岡子規著 (83-84) ★★
- 科學と方法 ポアンカレ著 吉田洋一譯 (85-87) ★★★
- 伯父ワーニャ チエーホフ作 米川正夫譯 (88) ★
- 生ける屍 トルストイ作 米川正夫譯 (89) ★

近刊書目

カント プロレゴーメナ／プラトン プロタゴラス／マルクス 賃勞働と資本／綱島梁川集／ダーウィンの自傳及其追憶／ゲーテ 自然科學格言集／俗樂旋律考／奥の細道／道草／風流佛／一口劍／十三夜(其他)／うたかたの記／舞姫／文づかひ／ふた夜／埋木／ゲーテ ギルヘルム・マイスター(上卷)／ミルトン 樂園喪失／トルストイ 戰爭と平和(第二卷)／ロマン・ローラン 愛と死との戯れ／バーネット 小公子

續刊書目

カント 純粹理性批判／デカルト 方法論／レッシング ラオコーン／ニーチェ ツァラトゥストラ／ルソー 民約論／モンテーニュ エセエ／パスカル パンセ／アミエル 日記抄／モンテスキュー 法の精神／リカアド 經濟學原理／經濟學／マルクス・エンゲルス ドイッチェ・イデオロギー／クロポトキン 相互扶助論／ダーウィン 種の起原／ファブル 昆蟲記／老子／莊子／論語／李白詩集／杜甫詩集／碧巖集／無門關／日蓮文集／法然集／親鸞文集／法華經／日本書紀／古今集／金槐集／伊勢物語／徒然草／ダンテ 神曲／ドン・キホーテ／リア王／ファウスト／ハムレット／罪と罰／三人姉妹／オルレアンの乙女／ハイネ詩集／人形の家／ホイットマン詩集 (以下省略)

この書目は我が岩波文庫の刊行計畫の一斑を列擧したにとゞまりますが、右の書目の示す通り岩波文庫刊行の範圍は廣く古今東西に亙り、あらゆる科目を通じて不朽の典籍傑作を悉く網羅するものであります。

□大いさは菊半截判、紙裝(平福百穗畫伯裝幀)で、八ポイント活字を使用しました。
□現品は全國各地の書店で御覽下さい。
□約百頁を單位として星一つでそれをあらはし、★一つ毎に二十錢の定價です。
□書名の下の星は、これを以て定價を示したもので、星二つ(★★)は約二百頁の本一冊で定價四十錢、星四つ(★★★★)は約四百頁の本一冊で定價八十錢といふことになります。從つて★五つは約五百頁の本一冊で定價が一圓といふことで、百頁の本五冊(二十錢宛の本五冊)といふ意味ではありません。
□便宜上約五百頁(★★★★★)迄を一冊に纏めるつもりです。但し稀に★六つ約六百頁で一冊に纏まるものが出來るかも知れません。
□送料(及び定價)は左表の通りです。

	定價	送料
★	二十錢	二錢
★★	四十錢	四錢
★★★	六十錢	四錢
★★★★	八十錢	六錢
★★★★★	一圓	六錢
★★★★★★	一圓二十錢	八錢

□御注文は前金で願ひます。

古今東西の典籍 選擇自由の普及版

東京神田神保町 振替東京二六二四〇番 電話九段(33) 二一〇八番 二一〇九番

岩波書店

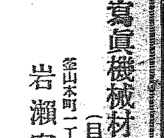

寫眞機械材料(目錄進呈)

岩瀨寫眞機店

釜山本町一丁目 電話七五五 振替七八八番

賀川豐彦著 死線を越えて

四六判布裝上製 定價各冊壹圓 送料十八錢

上卷 死線を越えて
我國第一の實行を示せる有名なる賀川氏の自叙傳的小說此三卷は世界各國に飜譯された高名な著書。

中卷 太陽を射るもの
氏の貧民窟敎化がいかに熱烈であることは我國の全民衆の承認する所。勞働記錄の聖書。

下卷 壁の聲きく時
震災前後に氏が神の如く活躍せるさまは本書を讀むものの誰でも涙なしでは讀み得ぬところである。

各冊壹円 縮刷廉價版出づ!!

賀川豐彦著 雲水遍路 ・ 生存競爭の哲學

日本社會史 ／ 第二の接吻 菊池寛著
日本財政史 ／ 啓吉物語 菊池寛著
農村研究講話 小野武夫著 ／ 嬰兒殺し 山本有三著
資本主義(末期の研究) ／ 女工哀史 細井和喜藏著
資本論解說 高畠素之著 ／ 犬・猫・人間 長谷川如是閑著
現代教育哲學(問題の根本) ／ 嵐の前 中澤臨川著
龍套蛇套 ／ 劍俠受難 國枝史郎著
賴朝・爲朝 ／ 綱の上の少女 片岡鐵兵著
鶉軒游戲 ／ 江戸子の死 岡本綺堂著
在歐通信 河合榮治郎著 ／ 秋の一夜 廣津和郎著
支那游記 芥川龍之介著 ／ 故鄕 藤森成吉著
沙羅の花 芥川龍之介著 ／ 春は馬車に乘て 横光利一著
芭蕉 吉田絃二郎著 ／ 愛すればこそ 愛なき人々 谷崎潤一郎著
旅人 吉田絃二郎著 ／ 痴人の愛 谷崎潤一郎著
山科の記憶 志賀直哉著 ／ 赤い屋根 谷崎潤一郎著
文藝評論 正宗白鳥著 ／ 大道無門 里見弴著

發行所 東京市麹町區内幸町 幸ビルディング一階 振替東京八四〇二番 電話銀座(四五五八番 五〇四六番 一七三三番)

改造社

創立 明治參拾貳年 倉庫業兼營

京城府南大門通貳丁目百拾壹番地

株式會社 **朝鮮商業銀行**

頭取 和田一郎 副頭取 趙鎭泰

醫學博士 二宮亮吉

產科 婦人科 **二宮病院**

實業之日本

本號特別讀物

◇活社會と體驗……社長 增田義一
◇偉人の回顧の一面……子爵 石黒忠悳
◇當てつけと僻み根性……法學博士 新渡戸稻造
◇刻下の對支貿易……中日實業副總裁 高木陸郎
◇休業銀行の整理によつて預金者はいくら貰へるか
◇大金持と大發明家と記者との問答……池部秀人
◇俸給生活者の會計整理法……伊藤重治郎
◇プラジル殖民としての第一年……古澤滋外
◇世をめぐる我等の兄妹……東京米穀理事長 沼田四郎
◇川崎第百合併銀行新頭取 星埜章氏(評傳)……生々亭
◇財界巨頭の一つのタイプ……水上
◇會社不景氣切抜け運動……舘野町人
◇一流銀行保險會社の投資方面(投資物の研究)
◇關口高次氏提供の邸宅◇人氣を吸收する法
◇貸倒れ豫防法◇大百貨店の店員待遇より
◇性病に罹らぬ法及び豫防藥……醫學博士 坂口勇
◇評判の正體術(五六秒で肩のコリを取る法)
◇子なきを嘆ずる人々へ……醫學博士 今井
◇秋口の肺病患者養生法……醫學博士 矢部
◇夏期に胃腸をこわさぬ法……醫學博士

▲東京京橋南紺屋町 實業之日本社 (振替東京參貳六番)

◇八月十五日號◇價參拾錢

銀行會社 土曜半休問題

三井信託が半休決行の理由

▲余が土曜半休に贊成の所以
土曜の半休是か否か
實業界の輿論は今
ドッチに傾いてるか

新渡戸博士修養座談會

三井、三菱、安田の財界三大王國から選拔された新進青年社員八人が新渡戸博士をめぐつて一問一答

隨感／私の趣味の色々／時代の思想と傳統／新人の田子の浦／人の研究／働くことと休むこと／ホテルから見た客／家庭趣味雜考／田園の中をゆく／コントラスト／頭の善し惡し／迷信

資本金五百萬圓

一、當會社は確實を本旨とし御便利に業務御取扱可申候
一、當會社は損失を公平且つ迅速に支拂可申候
電話又は御一報次第社員參上可仕候

日本共立火災保險株式會社

本社 東京市京橋區南紺屋町 京城出張所

出張所長 三鍋才次郎

鮮内代理店所在地 京城、平壤、仁川、釜山、大邱、木浦、群山、光州、全州、新義州、鎭南浦、海州、元山、咸興、城津、清津、沙里院、清州、羅南、公州

農林省御指定機

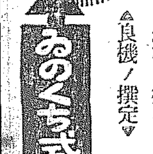

インターナショナル 石油發動機

▲農村ノ振興▲ ▲良機ノ撰定▲

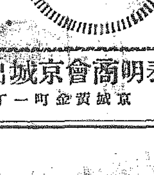

泰明商會京城出張所

京城黄金町一丁目

松島事件と兩氏
(上)辯護士に護られた箕浦勝人氏(下)裁判所に入らんとする若槻前首相

浦口南京の邦人を全部驅逐艦に收容
南北兩軍長江を隔てて對峙す 北軍の渡江は困難

【東京電報】十七日第二十四驅逐隊司令南京發海軍省着電＝十七日午前十一時半北軍浦口より上陸に向け射撃を開始す、邦人全部無事艦に收容、午後四時下航、南軍と北軍の射撃に對しても列國驅逐艦に對しては射撃を避けてゐる南北兩軍散兵線をしき對峙北軍の射撃に對し南軍殆ど應戰せず、浦口には艦船一隻もなく目下の處北軍の渡江困難である

漢口に兵隊增派、河南の新鄭馬と連絡をとり晉軍は保定に進み、山東派また在京奉派と連絡開始、山東軍の隴海線攻擊猛烈、奉天派も馮玉祥討伐を決意せる等馮玉祥今や四面楚歌のうちにあり

南軍常州以東に撤退
【上海十八日發】南京鎭江方面の南軍は常州以東に續々撤退を開始

孫軍南京砲擊
【上海十八日發】浦口占領後の孫傳芳軍は南京に向つて大砲を打ちつゝあり危險のためイギリス軍艦は同地に赴き在留民の避難準備をなさせてゐる

我陸戰隊も嚴重警戒
【上海十八日發】イギリス軍の選拔隊鐵道警備の結果ゼスフイールド方面のイギリス軍の警戒嚴重となると同時に北四川路方面の我陸戰隊も萬一を慮り警戒嚴重となつた

蔣介石氏に再起を促す
各省代表卅餘名が
【上海十八日發】南京にあつた各省代表者三十餘名は蔣介石氏の再起を促すため十七日ホウカに向つた

陳友仁氏入露か
【漢口十七日發】九日突然武漢を去つた陳友仁氏はロシヤ政府に對し國民黨と共産黨の分裂を闡明し將來の關係について商議する任務を帶びてロシヤに向つたらしい

蔣氏下野後の國民革命軍
【上海十八日發】蔣介石氏の下野に對して上海官憲側ではこれは國民黨に不利に鑑み自發的のものとみてゐる、上海の治安は保たれてゐるなほ蔣氏下野後は軍事委員會において指揮する事となり李宗仁、白崇禧、何應欽氏等は最高幹部となり李宗仁氏は十七日國民革命軍司令官に就任し直屬の部下に對し

馮玉祥氏四面楚歌
【北京十八日發】馮軍大部隊は嚴重に南下開始武漢軍の野心を暴露するに至れるため馮氏は極端に反對

馮玉祥氏の討伐を開始
安國軍會議の結果
【北京十八日發】昨夜大元帥府で重要會議が開催された北方時局は奉天、山東、直隸、山西の四省軍の會議の結果その同意を得たから聯合して京漢線を南下し隴海線も同時に總動員をなし馮玉祥討伐を開始するに決した

闇に求む 或は衝突するかも知れぬ
【北京十七日發】安國軍はこの際態度表示を闇に求むと見らる

邦商から物品を沒收 馮軍の暴擧
【北京十八日發】鄭州の馮玉祥軍は最近日本棉花會社支店に對し數千圓の軍用債券を申し込み拒絶さるや武力を以て同店の貨物、鐵帶四〇〇貫、綿布五百疋約八千圓を沒收掠奪したこれは馮軍が隴海線方面より山東軍の進出猛烈にて防止し得ずと見て逃げ支度をしたものと見らる

普選の趣旨を周知徹底させよ
內務部長招待會で田中首相から訓示
【東京電報】田中首相は十八日正午官邸に全國內務部長を招待左の訓示をなした

諸君は地方重要の職に當られ國政並に自治行政の消長は殊に諸君の努力如何によること極めて大なるものありと思いますので此の機會に今後一層御盡力の程を希望しおく次第である、今回諸君が主として協議せられる地方稅制の整理に關することは自治權の擴充と相俟つて眞に我が國自治體の健全なる發達を期するに大基調とも言ふ可き重要事項であるからよく地方の實情を明かにし稅制整理の上に適切なる資料を供せられるやう致し度いと思ふ、尚近く府縣の大部分に行はるゝ府縣會議員の選擧は新制度の下に於ける普通選擧の初めての試みでありますから、よく改正法の趣旨を一般に周知徹底せしむるに努むると共に實際に處して遺漏なきを期せられる樣、併せてお願しておきます

米公使次官訪問 直に橫濱出帆歸國の途に
【東京電報】駐支米國公使マツクマレー氏は十八日午前十時半外務省に出淵外務次官を訪問會談一時間半におよんだ、なほ同氏は午後直に橫濱出帆歸國の途に就いた

鈴木內相西下
【東京電報】鈴木內相は十八日午前九時半東京驛發關西遊說のため西下した

貴革案は實現すまい
【東京電報】地租移讓の結果貴族院の定むる土地に對する選擧資格は消滅されるので現內閣はこの際貴族院制度の根本的改革を斷行すべしとの意見あるが貴族院ではいろいろの關係より改革案到底出來まいと觀測してゐる

南京奉天派妥協成立か
馮氏討伐の目的で
【北京十八日發】昨夜急遽山西より來京せる南京政府代表何成濬氏方本仁氏は十八日午後楊宇霆氏と重要會見を遂げた、これは蔣氏の下野により南方政局に重大なる變化を招來せるを以て今後の推移に應ずべき南京奉天兩派の最後的協定を行はんとするものであつて何方兩氏は閻錫山氏の意見をも知悉し先づ對馮玉祥問題を中心に種々商議を重ねた結果馮氏討伐に關する軍事協定が何等かの形式で成立すべしと觀測せらる

三浦總裁もプレジデントピアース號にて歸國した

寶榮昌軍海州を占領
【青島十八日發】山東軍寶榮昌軍は去る十二日海州占領秩序を回復し隴海線徐州、海州間十八日より開通した

に乘じ河南に侵入する計畫をたて山西の閻錫山氏に速かに態度表示を求めたが現在の關係では山西軍に背後を脅かされるかも知らぬからで場合によつては南軍に應援があるかも知れぬ、一方山東軍は隴海線に沿ひ河南に進擊すべく十六日徐州以西に總攻擊を開始したと報告して來た

これにより海軍陸戰隊に拉致された平尾丸南下艦長救助のため與軍艦長が徐州に行かんとして張宗昌氏と交渉中である

飛行機問題圓滿解決
【上海十八日發】飛行機の押留問題は十八日日本陸戰隊松崎指揮官が支那官憲と英國官憲の間を斡旋して支那側は飛行機の翼を返還し英國側は鐵道修復をなし圓滿に解決した。

商權擁護聯盟會 會長は清浦子か
【東京電報】對支商權擁護聯盟會は十八日午前十一時より東京商業會議所に實行委員會を開き東京商業會議所および東京實業組合聯合會、日華實業協會、日本工業倶樂部の各代表出席焦眉の急に迫れる支那における商權擁護の實行方法に關し協議するところあり近來の如く支那の出來事なき際では內地實業家も醵金上多大の困難あるからむるので商權擁護實現の爲には一歩を進め日支實業家聯盟を組織しいはゆる東亞經濟聯盟を組織しこれを以て支那商權を確保して東洋平和を維持すべしといふ意見一致、最後に會長問題を協議したが會長は清浦子の意見を徵したる後、決定することゝなつた目下の所清浦子最も有力である。

瑞典皇后陛下危篤に陷らる
【ストツクホルム十七日放送】ストツクホルム電報によればスエーデン皇后ソフイ、マリア、ヴイクトリヤ陛下には病が篤らせられ目下危篤にわたらせらる

政友の積極策は經濟界の病弊を增す
民政黨全國支部長會議に於て濱口總裁の獅子吼
【東京電報】十八日民政黨支部長會議席上濱口總裁は左の演說をなした

◇……目下の 我邦において外交問題、財政問題、經濟問題の重要なることは現內閣成立に際して我々も陛下より特に御注意を賜はつた處であります、然るにその後政府のなすところをみるに何等一定の方針に則るなく概ね失敗の深淵に陷らんとするは實に寒心に堪えざる次第であります、我對支政策は一黨一派に偏することなく全支那民衆を相手とせねばならぬことは我黨の支那に對する既定の信念である、今日の支那は不幸にして混亂の極に達し軍事上、政治上幾多重要人物が

◇……活躍し てゐますが これ等諸人物および各勢力は實に局部的のものに過ぎないのであります、これを大なる全支那民衆の流れに比較するとその興亡消長は泡沫の起伏するに異らぬのであります、さきに蔣介石氏は南京に政府を樹立するとともに上海にその勢力を確立すると決して日本に他意なきを表明して支那の內政に干渉せざらん事を闡明したのであります、田中內閣は南昌出兵によらずして蔣介石氏が我國の諒解を求めて來た時我國の權利利益を彼の勢力圏內に置いて支那人に與へ前內閣以來確立し來つた日支間の好感情を一朝にして打壞しさつたことは誠に遺憾の極みであります、國家は斷乎たる態度をとる場合には極めて必要であるが或る場合にはあらゆる手段を盡くしたる後の事であらねばならぬ、吾人は事變に際する限り鋒先を收めて

◇……保障せ しむるの手段に出す可きであつたのである然るに田中內閣は何等の手段をも盡さずして出兵を斷行し非常の誤解を招き

◇……政府は まさに五十三議會を通過せる保障法および救濟法を活用して迅速に財界安定をはかるの責任があるのである、然るに川崎造船所および十五銀行問題の如き彼等は何等成算なくみだりに救濟を臨時議會に二ケ月の久しきにわたり關係者と世間とを愚弄し中途頓挫に逢着するやにはかにこれを一擲して顧みざるが如きた政府がこの上にも積極策を遂ることなからんことを期待する次第であります。

◇……根本的 建て直しが何等の財界の整理はない無責任の甚だしきものである、その他休業銀行の救濟にしても一般保償法の適用にしても宣傳のみで何等根本的建て直しがないのは頗る遺憾である、今日緊要とする處は民心に堪えぬは政府は依然として積極政策とか產業立國とかいふ浮說にとらはれこの不健全なる財界の際に處して財政上到底不可能なる選擧の豫算を編成せんとし益々經濟界の病弊を深刻ならしめんとするは遺憾の極であります

團結權問題は成立しなかつた
國際勞働會議から歸つて鈴木勞働代表語る
【東京電報】ジユネーヴにおける國際勞働會議に我國勞働代表として出席せる鈴木文治氏は十八日午前五時半コレア丸で歸國し同朝八時半上陸多數の出迎へを受けたが氏は語る

今回の總會においては日本は非常に受けがよかつた、議題となつた團結權問題については私は極力努めたが資本家が反動的に反對して成立するに至らず誠に遺憾である、近く東方勞働會議が自分の提議によつて開かれるはずである、なほ軍縮會議は一般不成功に終ると見られて居る

機關車の改良で六十萬圓が浮ぶ
燃料節約鮮炭充用に意を用ふる鐵道局
十二ケ年鐵道計畫實行に伴ひ鐵道局では燃料として鮮炭充用に意を用ひ適當な機關車の建造を企劃しその設計によつて去る六月竣工したテホ口型機關車を九月中旬竣工の豫定で京城工場で建造中にあるが後期の成績以上の効果あるに鑑み今年度から來年度にかけ改めて十一輛を新造することに決し內五輛は京城工場で建造し六輛は川崎造船所に注文を發することゝなつた、しかして在來のミカド型、パシ型機關車も鮮炭充用に最適ならしむるため改造を斷行することゝしこの設計によつてパシ型四輛を川崎造船所にミカド型四輛を汽車會社に製造契約をなすことに決したがこれ等の新改造車は何れも鮮炭充用に申分なきのみならず燃料を節約しうる點において他の機關車の追從を許さざる特徵を有してゐる今般試驗で實驗した成績を見るに改造したミカド型一時間の所要炭量は七十斤乃至七十二斤、パシ型五十斤乃至五十一斤に對し在來車はミカド型八十二斤乃至九十斤パシ型六十三斤乃至六十四斤で二十三%乃至二十三%七の燃料を節約し一輛で一ケ年二千圓を節約しうる譯であるが更に鐵道局の現在から打算するにおいては鐵道局一ケ年の使用炭は約二百五十萬圓であるからこの二十三%乃ち五十七萬五千圓が新改造によつて一ケ年間に浮かび上ることになる計算である

勅選決定 松本氏と若尾氏に
【東京電報】十八日午後五時左の如く上奏御裁可を得て發表された
從五位勳三等 松本剛吉
若尾璋八
貴族院令第一條第四項により貴族院議員に命ず(各通)

獨佛通商條約調印
【パリー十七日發】獨佛通商條約は十七日調印を了した本條約は兩國とも相互に各輸出品殆ど全部に對し最惠國取扱ひを期待せるものである

牧野氏親任式 十九日擧行の筈
【東京電報】田中首相は十八日午後一時半赤坂離宮に參上し拝謁し橫田大審院長依願免職に伴ふ後任として牧野菊之助氏を內奏退出した、親任式は十九日擧行の筈

希臘內閣成立
【アゼンス十七日發】昨夜成立したギリシヤ內閣の顔觸れ左の通り
首相兼臨時內相 ザイミス
外相 ミハロコポウロス
藏相 カフアンタリス
陸相 マザラキス
海相 メルポーロス

煙草合同小委員會 會社設立の具體案を決定
全鮮煙草元賣捌人合同に關して會社の設立は、全鮮元賣捌業者より創立委員が選任され先に京城で第一回の委員會を開き大體案の決定をなしたが細目については委員中より十名の小委員が選任され同小委員會は廿六日から京城において開會する事に決定したこの小委員會は具體的に會社設立の細目を決定するもので頗る注目されてゐる

宇垣總督代理歸城
金剛山周遊旅行中であつた宇垣總督代理は元山視察の上十八日午後六時京城驛着列車にて歸城、直に官邸に入つた

水道擴張着工困難か 本府の補助が決定せず
京城府水道工事擴張計畫は本年度より五ケ年繼續事業として擴張案に基づき豫算百卅五萬圓の內四十五萬圓は國庫補助を仰ぐべく本府に對しその認可方申請を提出したが未だその指令に接してゐない本府においても豫算に對しては幾分か緊縮を要してゐるが何分運動の多い折柄とて目下銓議されつゝある、何れにしても本年から工事にかゝる事は困難であらうと多田水道課長は語つた

上海マニラ線不通
十七日來上海、マニラ間海底線は不通となつたので歐洲方面あて電報は上海ホンコン經由で通信することゝなつた

修學旅行
咸興農業學校生徒四十名は廿三日午後三時廿五分仁川着府內各方面を視察の上廿六日時十五分出發京城へ

……會……
◇京城大邱人會親睦會 永樂町山口會長宅にて十七日午後七時より開會したが新任古賀慶北財務課長送別の宴を併せ行つた

……人……
◇早津前明氏(大禮記念京都大博覽會振興部長)◇田村省七氏(同博覽會經營部主幹)十八日入城
◇宮崎縣小學校長 二十二名は鮮滿見學の爲め二十三日夜入城二十五日正午退城
◇小西恭介氏(江原道內務部長)十八日入城鐵道旅館へ
◇甘庶義邦氏(江原道警察部長)十八日入城鐵道旅館へ
◇中野勝治氏(江原道警察課長)十八日入城鐵道旅館へ
◇伊藤容愨氏(江原道保安課長)十八日入城鐵道旅館へ
◇井上京南鐵道支配人 入城中の所十八日夜京城出發
◇和田大朝經濟部長 同上

茶話
▲勝負の勘不相變放送聽在……と言いて無事聽取の意味が了解されるほどの長大物▲やゝ癡癡いとはいふものゝ取引所がまた閑散無事▲どこへ行つても放送狀態だ▲甘井三井君のみが話では大阪の商取引より野球がさかんで小さな商內をするより野球へ行くがよいといつた風だとある▲下半期に景氣回復などもおもふて見ることとさへ出來ぬ▲天下を擧げて放送狀態なるはかなし▲やりかけた事業の二三まだ物に成らぬのがあり既成の事業でケチがついたのがあり▲どうも弱り目にたゝり目の感がないでもない▲いつそ野球を見て音樂を聞いて花火を眺めて居た方がよいかも知れぬ▲時局へ眼を向けないのは支那ひとり放送的でないのは支那の時局へ振ひシーズンの八月になつたがそれらしいものゝ影はあつても表にはならずじまひで▲蠟香花火のにぎやかな武人野戰が行はれて居る▲北伐の次ぎが戰討で押しつ押されつの棒押し戰爭は▲見苦しすぎてかへつて見ものではないか▲さはれ蔣介石は下野したが彼はたしかに人物であると田中首相が保證したりするので▲支那には『人物』のあとを絶たぬのである▲『人物』のあとが絶えなくては支那時局決して放送狀態を望しはしない。

外紙より 岡生
平和橋の渡橋式
八月五日、英國皇太子殿下はジヨージ王殿下、バウルドウイン首相同夫人を從へさせられ、今回の北米訪問の第一歩を合衆國の國土に印せられた
加奈陀のフオート、エリと合衆國のバツフアロ間における平和橋の開橋式が、無數の群衆環視の內に擧行された、英國皇太子殿下が、新らしき先づ英國側における國境線の上に張られたる白色のリボンを切斷されることによつてはじめられた、皇太子殿下は合衆國の副大統領ドウス將軍と共にリボンを鋏切りて御手を打ちふられた後、そのリボンを斷ち切られたのである
皇族方とカナダの高官はドウス將軍とケロツグ國務長官、ニユーヨーク州知事等と共に、アメリカ側の塔形櫓の前に自動車を徐行された、演說はアングロ＝アメリカンの親交が一層こゝに發露せられたるものと宣言された

露國は崩壞せん
パリー滯在中のロシヤの經濟學者で著作家たる、アルセン、デ、ワウヰツチ氏は、去る七月十日訪問者に語つていはく、ロシヤにおけるソヴイエトの制度は早くも崩壞の兆がある、その崩壞の途路は戰爭の衝突をたどりながら或る機會において寧ろ大戰爭が到來して、その結果潰滅するものと確信する、ロシヤ國民の八〇%を構成する農民が、この無謀過激制度の顚覆の原動力となるのである。一九二六年において、農民の大部分は、その收穫物を私藏することを敢へてした、最近に至つてはそれがいよいよ顯著になつて、權力を以て收穫物を取上ぐることはいよいよ容易では濟まなくなつた、ロシヤの農民の態度はすでに彼等の守勢的防禦より攻勢的階級に轉換されつゝある、農民階級は、僅に農民中の一四%に過ぎないが、然も彼等の數額は大したもので、內國の消費と輸出の半數以上の食糧を生產してゐるこの『コウラキス』階級は生產者たる『コウスタリス』階級を指導しておる、彼等は公然租稅の納入を拒み又小麥の賣却をも肯じない、その上共產官憲に對しては武裝的反抗を企てるべく如何なる道理があらうとも、ソヴイエト制度の進步發展は實際不可能である、過激主義の制度はその根柢が拋棄さるゝならばイザ知らず、左もなければこの制度の滅亡もまたはじめた。

民の手を恐れ、彼等自身の安全から、恐怖を基礎の制度を要求されたいと要望してゐるに過ぎない經濟、貿易の方面から見ても、ソヴイエト制度はその恐怖と脅威を遂行する上から、赤軍とチエカを必要とするのみならず、同時に人民の生活を制壓せねばならぬ、彼の生產、商業、外國貿易の如きはプロレタリヤの至大の幸福をもたらすべく、常に過激派のリーダーによつて實行されたのであるが、實際においては過激派その人々の占有から寧ろ拋棄されるのがプロレタリヤの幸福であつて、かくなることは如何ともしがたき宿命であらう、ソヴイエト制度そのものは明かに有機的進步發展に不適當である

經濟

通算總貿易高 內地植民地
【東京電報】七月中及び一月以降の植民地貿易に內地分を加算すると總貿易高は七月中(單位千圓)
輸出 一七七、二八四
輸入 一七六、九二八
出超 三五六
一月以降累計(單位千圓)
輸出 一、一五九、三九一
輸入 一、五三〇、五四七
入超 三七一、一五六
右一月以降累計を前年に比較すると輸出において三千八百九十九萬九千圓、輸入において一億七千七百〇二萬四千圓を夫々減じ入超額において一億三千八百〇二萬五千圓の減少である

入超の大減少 前年同期に比べ一億四千萬圓減
大藏省調査＝七月末までの今年度對外貿易累計額は輸出十一億二千七十七萬三千圓輸入十四億一千百八十一萬九千圓差引入超二億九千百四萬六千圓、前年同期に比べ入超額一億三千八百十六萬九千圓の大減少で原因は主に財界不況による消費減少のためである

臺灣對外貿易 七月中
大藏省發表＝七月中臺灣外國貿易は輸出三百九十萬七千圓輸入四百三十五萬三千圓で一月以降累計は輸出二千四百萬圓輸入四千百十五萬四千圓入超一千七百十五萬四千圓である

北鮮東京間命令航路計畫 遞信局でも贊意
現在北鮮から京濱方面への貨物輸送は不定期船によるか或は伏木、敦賀、釜山、阪神方面の仲繼運輸による外なく、主要移出貨物たる穀物、木材、木炭、石炭等の輸送上支障が少くないので地元有志は過般元山商業會議所會頭本間卯之吉氏を代表として北鮮東京方面間定期命令航路急設方の請願書を本府に提出して之が實現を期してゐる、主務官廳たる遞信局では北鮮資源開發の見地から見て航路の主旨は根據あり且局としても當然採用す可き施設なりとの意見を有してゐるが命令航路を創設するとすれば補助金交附の要あり豫算との關係があるので來年度に右施設が實現するや否やは目下の處未定である

稻作に虫害蔓延の徵
勸業模範場發表＝目下鮮內各地に亘り稻作にタテハマキ(俗名イネハカジ、學名プラデナアデミクスタリス)と稱する害虫が發生し著しき被害を與へ中には收穫皆無の部分も少なくない此の害虫は例年多少の發生は見るが今年の如く被害甚だしきは稀である本虫は概して成育良好な稻に加害するので近年著しく多肥を施用する關係上稻の成育良好となつたので殊に本虫の發生が著しい樣であるから此の際大に驅除に努むべきである
驅除法 勸業模範場で試驗の結果砒酸鉛を撒布すれば全滅せしめ得るとのことである而してその施用法は砒酸鉛百二十匁乃至百五十匁カゼイン石灰五十匁乃至六十匁を水一石に調合し撒布するのであるが生石灰百匁を加へると更に附着力が強大となる計りでなく撒布の場所がはつきりするから應用上便利であるとのことである

滿銀支店買收
朝鮮商業銀行の滿洲商業銀行新義州支店買收の件は滿銀の總會が濟み次第決定し九月上旬には引繼をする見込みで準備を進めて居る

新糖早渡し不調か
砂糖市場の新糖早渡問題については大阪精糖業組合は步調が揃一致してゐるが東京の精糖聯合會が足並不揃であるから結局不調に終り從前の協定通り現狀維持となるべく見られてゐる

◎株式◎
大株短期引跡
大新 七十六圓六(不變)
南新 百廿一圓九(十錢高)
久原 四十七圓四(不變)
東新 百卅五圓七(十錢高)

東京現株
東株	一四四・〇〇	滿鐵	一三六・五〇
同新	一三六・〇〇	同新	六五・五〇
郵船	四〇・五〇	東拓	二四・八〇
同新	一〇・〇〇	同新	一一・〇〇
鐘紡	四〇・七〇	富士紡	四〇・三〇
同新	一〇・三〇	日石	四〇・八〇
同取	六・三〇	絹毛	……

◎期正米◎
鮮內延べ(十八日後場)
釜山	寄付	大引	高値	安値
八末	[illegible]	[illegible]	[illegible]	[illegible]
九中	[illegible]	[illegible]	[illegible]	[illegible]
九末	[illegible]	[illegible]	[illegible]	[illegible]
十中	[illegible]	[illegible]	[illegible]	[illegible]

出來高 [illegible]

▲大邱 八末、九中、九末、十中 [illegible] 出來高 [illegible]
▲群山 八末、九中、九末、十中 [illegible] 出來高 [illegible]

各地期米後止
先限▲下關三二、九三▲桑名多度 十一番三三、〇一十二番〇一▲名古屋三三、二四▲金澤三〇、五五▲熊本三二、三六
大阪最終氣配十六錢(二丁安)

大阪期米後合
	買方	賣方	取組高(石)
當限	一四	四三	四一、四〇〇
中限	二三	二四	九三、九〇〇
先限	二七	一三	九一、七〇〇

東京深川在米
【東京電報】十八日現在は十七萬四千二百九十二俵と前日に比し三千八百〇七俵の增加である

大阪在庫米
內地米 二六六、八七四俵
朝鮮米 四六六、五〇七俵
其他 三四一、七八六俵
合計 一、〇七五、一六七俵
前日に比し二千九十三俵の增加

市中米標準値
丸キ四等米 二九圓七〇
白米卸値(百キロ) 二五圓五〇
仁川一等白米 三四圓三〇

◎市況◎
橫濱生絲後止
當限 一三三、五〇
先限 一三四、二〇

京城手形交換高(十八日)
枚數 二、七七五枚
金額 一、三一三、五四二三〇錢

大阪綿絲
	前場 寄付	前場 同引	後場 寄付	後場 同引
八月限	[illegible]	[illegible]	[illegible]	[illegible]
九月限	[illegible]	[illegible]	[illegible]	[illegible]
十月限	[illegible]	[illegible]	[illegible]	[illegible]
十一月限	[illegible]	[illegible]	[illegible]	[illegible]
十二月限	[illegible]	[illegible]	[illegible]	[illegible]
一月限	[illegible]	[illegible]	[illegible]	[illegible]

大阪綿花
	前場	後場
當	[illegible]	[illegible]
先	[illegible]	[illegible]
九月	[illegible]	[illegible]
先	[illegible]	[illegible]

京城日報

人口食糧問題と朝鮮（上）

一

人口問題に關して京大教授河上肇博士は「殆どすべての世論は殆なる人口増加率や人口密度によつて過剰人口を前提とするところの常識から出發してゐるが、何よりも先づ、この常識に向つて科學的打撃を加ふべきである」といひ、マルクスの所説に基づいて過剰人口と見ゆるのは行き詰れる資本主義の一産物であつて、實は資本家に利潤をもたらす方法としての生産が行き詰つてゐるのを、常識には、人間の物質的生産力そのものゝ行き詰りと見えるのだ（人口問題批判）と論じてゐる。これは社會主義的人口論のきまり文句であつて、東大教授矢内原忠雄氏の意見も殆と同一である。即ち氏は人口問題に對する社會の悩みは、人口の増加とか食糧の不足とかいふ表面的の問題に止まらず、社會組織そのものに關する根本的の悩みである。資本主義制度が社會人口を支持し、其生産力を發展せしむるに無力となり桎梏となりたるならば此制度は徐々にか急激にか、改廢し止揚せねばならないと論じ植民地の經濟政策に關しては、「内地食糧供給の政策が餘り過大なる期待と計畫とを以て實行せらるゝ時は、啻に植民地社會そのものに社會的紛亂を惹起し、その食糧問題を深刻化するの結果を生じやう（時論としての人口問題）」と述べてゐる、要するに資本主義組織の下において現代日本の人口食糧問題は通常の手段方法がないといふに歸する議論である。

二

われ等の疑問とするは、これ等の社會主義的人口論の説明が、直ちに日本の状態に當てはめてその妥當性を有するものであらねばならず、人口食糧問題に關する悩みは、必ずしも現代の國際的悩みではない。またその悩みも遠く各國各樣である。例へば英國の如きは人口の増加率大いに減少し、またその食糧は植民地より幾らでも供給せらるゝのであつて、我國の如き人口食糧問題は存在しない。その失業者百數十萬に上る事實は、人口が多くなつたからではなく、戰後經濟の不振によるのである。佛國の如きは人口が絶對的に減少するのであるが、國民は生活に苦しんでゐる。米國の如きは資本主義國家の隆盛であるが、そこには人口食糧問題などいふものはない。然るに資本主義制度としては歐米より後進である日本において、ひとりいはゆる資本主義制度の根本缺陷が人口食糧問題に露呈せらるゝとは何ゆゑであらうか。それはわれ等の解する所によれば、資本主義の非國家的缺陷ではなく、日本の國家的特殊現象でなければならない。即ち人口に比して國内自然資源の貧困であり、經濟貿易が不振であるといふ『常識』的事實に外ならない。河上博士の見解によれば斯かる『常識主義』は決して大衆の生活難を救濟せんがために生れ出たものでなく、實は全く資本階級の要求から生れ出たものである

といふ。然しその帝國主義の理想的國家ともいふべき米國には、人口食糧問題の悩みがないのは、取りも直さず『常識』が決して間違つてゐないのではあるまいか。

朝野の名士は朝鮮博をどう見たか

─その感想と批評（二）─

去る七月一日から帝都兩國國技館に開かれてゐる本社主催の朝鮮博覽會はこの種の博覽會中全くその趣きをことにしたエポックメーキングな催しとして東京市民から『雪や氷の大殿堂』と呼ばれ觀衆數の中心となり連日觀客引きも切らぬ大盛況を呈してゐるが、もはや會期も餘すところ後二週間となりいよ／＼この大壯圖も大成功裡に閉會されやうとしてゐる本博覽會が大衆呼組に幕をあけて以來この大偉觀をまのあたり見た朝野各方面の知名の人々より起こつた讃辭の聲、論評と感想とは事務局机上に山積されてゐる、この意義深い博覽會がいかに帝都三百萬市民の胸をうつたか？朝野各方面の名士はいかにこれを見たか各方面より寄せられた批評および感想文を順次掲載する─

感謝に堪へない

趣味と實益と涼味を巧に取入れたのは之を一層價値づける

宮内次官　關屋貞三郎氏談

朝鮮事情 に疎いのは内地への[illegible]されてゐていゝはずなのに、特に東京人の無智驚くばかりです、帝都に來ては問題になりません。私は久しく朝鮮にをりましたのでなほ一層そうした感を深くいたしました。朝鮮智識の普及については朝鮮なり講演なりで盡力してゐる譯ですが、思ふ程の效果がありません。この時京城日報が非常な英斷の下に

朝鮮紹介 のために大博覽會を催されました事は實に感心して居ります。趣味と實益を巧みにとり入れてある事はこの博覽會をより意義あらしめると共に大いに價値づけてをりますこれだけの大事業を短時日に完成させたといふ點だけでも實に驚嘆に價すると思ひます。あらゆる意味において朝鮮博は大成功だと思ひます。

たゞ會場内をゆつくり拜觀さして頂きましたが、規模が大きくそうして思つきのいゝのにはすつかり感心させられました。どの陳列を見ましてもさすがに凝りに凝つただけあつて

苦心丹精 のあとがはつきりうかゞはれます。どこをとり立てゝどうともいへませんが、金剛山を銀といひ、朝鮮物産の數々といひ實に總綿な設備だと思ひました。興味と實益を兼ね備へてゐるので見て行くまゝに知らず識らず朝鮮智識を充分にうる事が出來ます。朝鮮事情は夙に内地に普及すると思ひます。

無言の偉大貢獻

言論より實行、聞くより見る事が確かに効果あることを痛感

工學博士　貴族院議員　男爵　古市公威氏談

能率式な日本建築を利用して大會場を一巡しましたので博覽會の内容を十分の一も拜見しをりません、ほんの概觀に過ぎなかつたので正しい批評も出來ません、遠慮なく申しますとかう

博覽會は 今までかつて見られなかつたためひどく内地人の心を刺戟したと思ひます。一寸見ただけでも非常に印象深くはつきりうつつて來ましたが、これは單に變つた土地とか珍しい品物だとかのゆゑでなく、陳列と装飾とがうまく考慮されてゐるからだと思ひました。とにかくこの博覽會が捲きおこしたセンセーションは以上に大きい何物かをもたらした

と申しても過言ではないと思ひます。

内鮮融和 朝鮮智識普及を強く叫んでさへ大した効果がないのに、博覽會は無言のまゝ偉大な使命を果して見ました。言論より實行、聞くより見る事が何よりも最もてつとり早いものだといふ理由を痛感させられました。如上の意味において今回の博覽會は使命以上の大功を樹てたといはれます」

更生支那の内觀（16）

池田桃川

婦女運動（三）

然し婦女運動も、結局は、實際を離れた理想論であつて、そこにや彼女等の悲哀がある。いかに彼女等が、婦女解放を叫び、男女同權を高唱しても、男子に諒解しなければ生きて行けない現狀では、それはたゞ一の空論であつて、實際に何の役に立たないではないか。彼女等のおかげで生きる彼女等が、男の仕打ちをのろつても、それは何の役に立つものではない。彼女等が眞に婦女解放、男女同權を實現しようと思ふなら、いふ前にまづ行はねばならない。即ち經濟的獨立を計ることが、まづ何よりの急務である。一本立ちも出來ず、男に食つついて生きてゐながら、ヤレ男はわがまゝだの、人間扱ひにしないのといつても、その滑稽矛盾を笑はれこそすれ、誰も味方になつてくれる者はゐない。女が政治に嘴を容れるのもよからう。男と同じ法律の下に生くのも悪くはあるまい。しかしてその前に、まづ經濟的獨立を計らねば、そのいふことの通らないのは、固より彼女等自身がよく知つてゐるはずである。

然るに事實は反對で、支那において職業婦人─經濟的獨立を立てゝゐる者は、日本あたりと比べて遥に少い。女が働いて、自分で食つて行くのは、なほ勞働組織にゐる女工位であつて、一般智識階級には、獨立者は稀だ。電車の車掌、乘合自動車の車掌は勿論、電話の交換手だつて、上海は男だ。その他商店の販賣人や、會社の事務員、停車場の切符賣など、女にむくあらゆる仕事も、皆男がやつてゐる。口だけは達者だが、さて自分で働き、男と伍してヒケをとらない位の覺悟はない。たゞ辛うじて支那婦女の從事してゐる仕事といふのは、看護婦と、學校の先生位なもので、職業婦人といへば、まづこの程度である。それさへ、決して多くはない。日本などより少いにおいて

それといふのも、彼女等はまだ働くことを恥のやうに心得、男と一緒に仕事をしたがらぬ妙な自負心の強いくせがあるからであつて、間つた舊禮教觀念なども、無意識的に含まれてゐるのであらう。何でも、働かないで、政治運動などして、男女同權を唱へてゐることが、淑女としての面目のやうに心得てゐるらしい。金權家の令嬢が、きれいな着物をきて自動車を乘廻し、夏と冬は、どこかの別莊へでも行つて、人形のやうなきれいな生活を送ることを、非常の榮譽と心得、これに反する者を賤しい人間と見做す悪い因習が、まだ彼女等を充分に支配してゐる。こういふ觀念が頭のどこかに少しでもあるうちは、婦女解放の實際的實現は決して見られぬ。

支那婦人の道德觀念は、口の悪い側ではある。女學生や女の先生などで、花柳病に犯された者も少くない。彼女等は、自國の醫師にみせると秘密が知れやすいから、日本の醫者をたよつてくる。だからわれ者にはすぐ分る。サンガー夫人の産兒制限といふのが、自國に紹介され、公然と歡迎されてゐるが、この術を實行してゐる女學生も可成りあるさうだ。よし支那がふくれたつて、戸籍法のない支那では、戸籍を汚すこともなく、そこには又便利な人買ひがあるから、幾人もの、五圓か十圓かで賣つてしまへば、あと始末の面倒もない。支那の婦女運動は、まだ何といつても實際的實績に乏しい。觀念の改善は容易に望みがたい。婦女自身もつと覺醒の要がある。

支那の─文劇と武劇（下）

芝居好きな支那民族

哈爾賓　松江生

北滿洲に渡り渡る劇の雰氣分、支那の武劇方面にわたつて大きな芝居がうたれて居るといふことが出來よう。三國時代の古い時代とは異つて、露支兩國が東支鐵道を挾んで鎬を削つて居る。ロシアの赤化宣傳と支那の利權回收、これが巴と入り亂れて、虚實の攻防を走らす目まぐるしさは、大向ふに息も止ぶ、列強國民は、何れも片唾を呑んでその成り行きを注視して居る。

ソヴエートロシアの極東赤化劇は、何といつても舞臺面が廣い、黒幕の奥に設けられた築臺、それはいふまでもなくロシア本國で、露支兩國の立役者は外蒙古、山西附近にしぐさ面白く武劇の一齣を演じて居る、山西の閻玉祥はシテでありワキであり、武漢政府の要人として納まり返つた共產主義者は錚々たる脇役者の役さあらねばならぬ、得體不明の怪傑ボロヂンは赤化劇の總監督、監督

はいへ、離れては附き、附いては離れ行く時、國のしぐさが、舞臺外の所作として大向ふの觀客を唸らせて居る。討赤の大旆を押し立て、舞臺の中央へのり出した張作霖は、大冠の面影を帶びた帽子を振り回して居る。その赤化劇には缺くべからざる立役者である。役者かと危まれた一時であつて、案外うまく押しきつて行く武者ぶりを示し、たしかに千兩役者としての將來を期待されて居る、なぐり書きに似た討赤劇の脚色は、穩定の筋書よりはかへつて興味をひいて居る。

× ×

北京座における討赤劇に、今や「ハルピンからの犯人護送も開かれて、お召し時折り端役ながらの注意、ハルピン北滿洲はハルピンで、小仕掛ながら底力のある文劇、武劇が行はれて居る。

北滿洲に於て高潮に達せんとしつゝある北滿洲の文劇、武劇、それはいふまでもなく露支兩國人によつて演ぜられて居る。鐵道劇の序幕はすでに終りをつげ、二幕、三幕と豫定の通りに進んだが、この脚本はどうやら露支兩國の文豪が書かれてゐるらしい。露支の脚本作家は飽まで文劇をして押し進める筋書にしてゐるが、支那文の作者は武劇加味を主張してゐるものと察せられる。場合によつては國家の寶刀をも持ち出し、北京、奉天の作者の考へ通り、後半を荒いしぐさで實收を豊かにしようと目論見で居る。

東支鐵道を挾んでの活劇、筋書は三千萬圓双方の闘ひといふところまで來た、鐵道劇の總益は一ケ年概略二千萬圓で、今日まで三千萬圓の多くに達せる點、クスかクサヌかの合狂言を地草に一幕入れる考へ、やるまいぞ／＼の週日上は、どうやら通さぬ筋書きに出來て居る、パリバンクに保管された純益金は、鐵道劇から赤化劇への宣傳費として利用されて居る、鐵道劇の結末後は、外蒙古物赤化劇を大物入りで上場する豫定であつたが、觀客に共産びいきの少いためもあり、支那領土では、支那劇は土地に限るといふ鐵道規則の一節もあるらしく、大團圓を武劇に導く氣勢が見える。

× ×

東支鐵道に關する露支協定は、持ち出し持ち出しの劇梯を誕生して、支那鐵道劇は張りで終る筋書であつたが、つぎの出し物たる極東赤化劇、利權回收劇のいがみ合ひから急な荷役がへで文劇武劇化すべき破目に陥つた、海拉爾、滿洲里の國境に一旅二團の配置、武市の國境大黒河には二旅、東部國境のボグラニーチナヤには三國の歩兵と騎兵若干、鐵道沿線は装甲車を運行し、沿線の警備を充分にすることなどは、赤化劇の北滿洲出場を牽制すると共に、鐵道劇を武劇でハネる下心である。

武劇の大立廻りに相應しい千兩役者は、ソヴエートロシアにはせして、その人少しとはいはれない、されば北滿洲座の鐵道劇は、ダンマリ一本槍では大向ふの喝采が博されず、上場お馴りの武劇立つた大役者、小役者は、思外の沿海州、後貝加爾あたりからではふみが利かない。鐵道劇は支那役者にうまく／＼してやられ、文劇變形赤化劇の興行で、田舎廻りを働く外はないといはれて居る。

支那國民の劇すきは上に述べた通りである、鐵道劇は大入滿員、座元の懷ろをいやといふ程太らせたが、赤化宣傳劇の巡業興行、田舎廻りの落ち目はあれど、安價な入場料、景品つきの觀客吸集法は利慾に目のない支那下層で喝采を博したのも知れぬ。趣味を一枚看板とする勞農政府の興行師は、赤化劇、共產劇、煽動劇、宣傳劇の脚本を山と抱込んで、滿洲は愚か南支、北支、朝鮮、日本へと旅稼ぎに出て居る、文劇一點張り、武劇上場は最後の五分間にしか觀客公開しない、國士接壤の北滿洲から、鐵道劇の合ひ間／＼を盗んで、支那人の歡心を引き寄せて居る。

漁組聯合會への提案

京城において十九日より開催さるゝ全鮮漁業組合聯合研究會へ釜山漁業組合研究會より提出さるゝ議案は

▲鯖流網及び巾着網漁業の船數制限に就き關係各道と協定の件

▲漁業税納期を年二期に改正方要望の件

▲朝鮮在住當業者の内地通漁の件

▲水産振興を作する爲め毎年一回朝鮮水産會主催にて全鮮水産業者懇話會開催の件

▲漁業税賦課改正要望の件

▲漁船使用軍油廉賣の件

の六案にしてなほ釜山漁業組合よりは

鰮發動機不正漁業に使用したる船舶の沒收を漁業令に規定する件

▲府内に於ける海上境界決定の件

であつて近來漁撈の進歩に伴ひ漸次遠洋漁業化せんとする状態にあるを以つて内地沿海の如く海面の境界を決定して遠海漁業と近海漁業との漁場區域に留意せる點および漁業用燃料油の廉賣を考慮せる點は頗る時代に順應せる新味あり釜山府よりは三千浦、訥次里、溫山里、西生浦、東萊、釜山各漁業組合の代表者および慶南水産會よりの四名が出席する由（釜山）

英國の國民的競技（下）

英國　高橋濱吉

クリケット競技は毎日各所で行はれるが、内でもイートン校とハーロー校との間に行はるゝ試合こそはロンドン社交界における大きな知られたる催しものゝ一つである。年々七月に擧行さるゝのが定例となつてゐるが、本年は七月八日ローヅ・クリケット・グラウンドで催された。本年で恰も百年に近く實に九十八回である。殆ど百年に近く稀年イートン、ハーロー兩校の間に選擧して催さるゝので、ロンドン市内總ての知名の人々およびその家族はこの試合に集まつたのであつた。シルクハット、モーニングコート姿の紳士等や孔雀の様に裝飾つた上流婦人達がそれ／＼イートン校かハーロー校に聲援したのだから、この靜かなロンドン社交界における大きな出來事であつた。

× ×

一體イートン校は一四四〇年即ち今から四百八十七年前にヘンリー六世によつて建てられた學校で英國歷史上著名の人物は多くこの學校で學んだのであつた。ウエリントン公が、ウインザー宮殿からイートン校の運動場を見下し『ウオーターローの戰捷は、實にこのイートン校の運動場で出來た』といふたとは、有名な話しで、グラッドストーン、チャタムなど名の政治家、宗教家ではフオクス、文人ではシエレーなど皆この校の卒業生である『イートンボーイ』なる事は彼等の最も名譽とする處で、十歳の生徒でもシルクハットにジャケツを着け英國紳士を氣どつてゐる。

× ×

ハーロー校は一五七一年即ち今から四百五十六年前にジオンライオンによつて建てられたもので、これ又數多の著名の人々をだしてゐる。詩人バイロンをはじめ、ベンサー、ピール、シエリダン、パーマーストン等何れも、英國歷史を背負つて立つてゐる人々が本校から出てゐるのだ。この兩校の卒業生は過去數世紀の間に榮光ある英國歷史を形づくつたのである、現在英國社會の中心的人物は矢張り兩校の卒業生が多い。クリケットがすでに國民的競技である上に、自分達の母校が一世紀に近くも試合を續けてきたのだから、ロンドン市内上流の人々がこぞつて觀援にでかけるのも無理はない。イートン、ハーロー兩校のクリケット試合は唯兩校に關係あるものゝのみが、興味をもつばかりではない。國民何れも心の奧底から、こみあげて來る愉快を感ずるのである。兩校の間に行はるクリケット試合ばかりではない。クリケットそのものが何より好きなので彼等は運動として、クリケットの價値を問ふ暇がない。唯傳統的に先祖から愛好して來たから愛好する心の奧底から愛好の念が湧き出てくるのだ。

× ×

日本の國技と稱せらるゝ角力は現在如何なる狀態であるか。國技と、せらるゝ角力に對し果して普遍的に國民全體が其奧底からこみあげて來る愛好の念をもつてゐるであらうか。新しく輸入されたいろ／＼の競技は未だバタ臭くさく、眞に國民の品性を陶冶し、スポーツマンシップを造りあげるまでには消化されてをらぬ。ウエリントン公が英國を背負つて立つた人物が運動場で育成されたとの言は興味を十分に含味したい（七、一〇）

行政問答

簡潔明瞭に▲質問は發表と匿名を避けること▲宛名は『本社行政問答係へ』

一時恩給

問　恩給法第二十八條の但書一時恩給の基礎となるべき在職年に付ては前に一時恩給の基礎と爲りたる在職年の年月數は之を通算せずとありますが私は内地軍隊に四ケ年服役し下士となり豫備役に編入の際一時恩給を受け現在は朝鮮巡査を拝命して居ますが恩給の計算は如何になりますか（B生）

答　巡査退職の際普通恩給年限に達し居る場合は普通恩給を支給して居ない場合は一時恩給を支給されます（京畿道知事官房調口）

計算方につき

問　内地より出向せし判任官の恩給年數計算（恩給法第九十一條該當者）に於て出向せし月は内地何れに算すべきや（朝鮮生）

答　鮮に出向を命せられたるのみにては出向を命したる官廳の職員なるを以て内地在勤者として計算せらるゝのは勿論です但其の月に朝鮮着任したる場合は其の月より加算要件の在職年計算始期となり加算せられます（京畿道知事官房調口）

受驗資格

問　朝鮮公立普通學校第二種訓導にして文部省で施行の中等教員（文檢）檢定の受驗資格ありや（一讀者）

答　受驗資格あり（總督府學務課）

商業登記公告

[illegible]

平壤地方法院

商業登記公告

[illegible]

群山支廳

商業登記公告

[illegible]

南原支廳

商業登記公告

[illegible]

鎭南浦支廳

商業登記公告

[illegible]

平澤出張所

商業登記公告

[illegible]

黃州出張所

商業登記公告

[illegible]

水原支廳

商業登記公告

[illegible]

水原支廳

祝朝鮮博覽會

仁川　秋山滿夫

仁川教育會

仁川濱町　紳谷鐵工所　電話六五八番

仁川宮町　履物商　村上商店　電話六一二番

仁川府海岸町四丁目　米雜穀商　廣池爲作商店　電話長一〇六四番　電略（ヒ）又（〇ヒ）

仁川龍里　具昌祖

仁川　中元源五郎

仁川　活動常設　瓢館　新田又平

仁川本町　千鳥正宗仁川支店　電話三五九番

京畿道富川郡多朱面長意里　活牛移出業　谷本茂三郎　電話七五三番

仁川本町　輸入貿易　河野竹之助本店　電話二三八番

仁川本町　加來次夫　電話二〇番

仁川移出牛檢疫所　所長　伊佐山伊三郎

仁川濱町一四　增井運送本店　電話二三〇番　五三九番

仁川支那町　同順公司營業部　崔朝熙　電話八七六番

原鹽直輸出入業　許斐仁川出張所　電話一〇二七番　仁川本町一丁目

仁川本町四丁目　仁川無盡會社　電話七六八番

仁川宮町　土木建築請負　楢崎組　電話一四四番

仁川月尾島　遊園株式會社

京畿道内各金融組合

朝鮮土地經營株式會社

一道一品推薦

朝鮮名産投票

投票用紙はハガキ（道名と目的物及び投票者の住所姓名記入のこと）

投票締切は來る九月三十日

十八日迄の整理數

忠南道

三五四四票 鳥致院リンゴ羊羹
一七七一票 鳥致院櫻苗木
三六九票 リンゴカステラ
二〇一票 成歡甜瓜
一六〇票 天安胡桃羊羹
一〇七票 論山の酒
▲三九票柳細工▲一五票藍浦硯▲九票カラスミ▲一二票銀▲九票鳥致院酒▲八票毛皮▲七票白苧▲七票鳥致院瓶中▲七票洪川杜鵑酒▲四票麻▲四票公州ハム▲二票細苧

咸北道

二九二四票 ツルチュクシロップ
六九票 麻布
▲六票御細布▲二票明太▲二票牛▲一票大豆

平南道

二八三四票 平壤燒酎
二四九九票 寧遠牛
二一八五票 竹中炭
酸カルシューム
五五八票 平壤ハム
三五八票 孟山黄楊
二〇〇票 安州炭
二〇〇票 寧遠材
一七〇票 德川九羅
二九票 寧遠麻布
七三票 寧遠蜂蜜
▲三二票孟山麻布▲二八票樂浪コロ▲二二票牛頭ゴムクツ▲二三票セメント▲一六票毛皮▲一六票無煙炭▲九票平壤南岡棉▲一五票無煙炭▲九票平壤栗▲一票牛▲一票鍮器▲一票林檎

忠北道

二三三四票 芙江苗木
一三九票 天然炭酸水
クリスタル
一二二票 永同晒葛
一〇五票 黒鉛
五五票 朝鮮紙
▲四八票煙草▲四二票永同胡桃▲一五票芙江カラマツ丸太▲二二票毛皮▲一一票堤川大根▲六票槐山人蔘▲四票デイリクリーム

平北道

一六〇五票 乾蝦
一五二三票 義州牛
七九一票 渭原端渓硯
一〇〇票 木材
八九票 熙川紬
八二票 義州大豆
七三票 龜城牡牛
五一票 金
▲三二票豆粕▲八票毛皮▲二票蔘▲二票石首魚▲一票定州梨▲一票白馬▲一票瓦▲一票泰川蔘

咸南道

一二六〇票 カラマツ苗木
一一六票 咸興林檎
▲二二票明太魚▲一一票毛皮▲一一票牛▲二票大豆▲五票咸興明紬▲二票木材▲一票虎皮▲一票人蔘▲一票咸興梨

慶北道

二四六票 大邱リンゴ
四八三票 大邱インク
一四六票 杞柳製品
▲一五票慶州紙▲八票毛皮▲七票牛▲六票習緞▲二票紙▲二票松荀油▲一票安東布

黄海道

一〇一九票 黄州林檎
七二四票 載寧燒酎
七〇九票 北栗無砂
四〇三票 朝鮮燒酎
米
一三六票 長淵牛
一三四票 遂安栗
▲三八票瑞興小麥▲二三票瑞興▲一〇票毛皮▲一〇票天日鹽石灰▲一〇票鐵▲一〇票瓮津細工▲一票海州硯▲四票石首魚▲二票泥炭▲一票硯石▲一票延安炭▲一票鳳山▲一票鯖魚▲一票金
石（温突用）▲一票羅州太栗

全南道

六〇四票 白棉
油
一三七票 トース（煙筒掃除用）
▲三三票棉花▲二一票興德肥料▲八票毛皮▲七票同錦人蔘▲二票露人蔘▲一票鯖▲一票蔚山▲一票白紙▲一票米

京畿道

三一八票 楊州栗
二八〇票 素砂桃
一五一票 長湍大豆
一三八票 人蔘
九九票 健脂油
九四票 仁川醤油
八三票 仁川燒酎
六五票 朱安の鹽
五六票 安養果
蒲鉾ソーセージ
▲一七票江華花紋席▲九票泥皮▲六票安城鍮器▲六票高陽リンゴ▲六票江華苧布▲一票高麗磁器▲一票ソーセイジ▲一票アルコール▲一票仁川白米▲一票鹽煎餅▲一票蜂蜜

江原道

一〇七票 蘭谷ハム腸詰
九八票 松の實羊羹
六六票 蘭谷牛
六四票 月井里リンゴ
▲四九票松の實▲二九票鐵▲六票毛皮▲一三票煙草▲一票人蔘▲一票蜂蜜▲一票鹽辛▲一票明太▲一票牛▲一票松茸

慶南道

一〇五票 龜浦梨
▲一二票南海鰤▲一二票三浪津栗▲一二票鎭海鯛▲一票木浦▲一二票統營漆器▲一票晋州苧布▲一票海苔

全北道

二三五票 金堤米
一二八票 扇子團扇
▲三七票米▲二三票毛皮▲一五票毛皮▲三票人蔘▲五票茶▲一票竹細工▲一票朝鮮紙▲八票錦山人蔘▲二票醬▲一票全州紙▲一票竹細工▲一票苧布

慶尚北道

大邱公職者代表が陳情

重要問題に關し

大邱府民八萬有余の輿望を一身に集めて今回こそは何者かをもたらすべく注目されてをる大邱公職者代表大邱商議會頭張稷相、同副會頭橋本吉、前府議會伊藤貴三郎の三氏はいよいよ十九日夜行で京城へ出張學務問題代理、小學校及び事務監と府財源移讓を披瀝して懸案問題について陳情すると（大邱）

東海岸の鯖は不漁

秋漁の準備中

鰯が漸く活氣を呈す

久しく東海岸方面へ出漁中であつた慶北漁業組合聯合會の調査によると同地方面は目下サバの盛漁期なるも本年はその成績面白からず從來の例年の成績に比してその半分にも充たざる不漁に目下浦項、九龍浦等の港には七八十隻におよぶ漁船が錨を下して燈火の消えた樣なさびしさの裡に、たゞ大漁後一時影を絶つたイワシが再び現れたもの如く十四日夜以來珍しくも地曳網にまで入りやゝ活氣をつないでゐる有樣、しかし秋漁期もすでに目前に迫つた昨今とて一般漁業家は目下それに對する準備を急いでゐると（大邱）

詐欺犯三郎

七月十一日大邱府新町日野数方に中京商會『本キング商形防水料』特約店外交員小川三郎と稱する三十六、七位の男が來り同人より十四圓、同府南町二丁目川本某より去つた事は既報の通りであるが、同樣手段を以て二十八圓を詐取し大膽にも同人は十五日午後二時頃再び當地に現れ府內鍾町二丁目佐治商店に至り合名會社武藏屋商店と稱し小川三郎と稱して前同樣な手段を以てアンペラブポアーローの齋の慶北一手販賣を特約するとて同店より千圓五十錢を詐取し去つた事が判明し目下大邱署では犯人の行方捜索中（大邱）

社會事業研究會

慶北社會事業研究會は十六日午後八時から大邱府會議室樓上で開催、社會事業關係代表者十九名出席、各自意見の研究題目の打合せをなし同十一時散會（大邱）
▲公設質屋施設に關する件
▲方面委員施設に關する件
▲浮浪少年保護指導に關する件
▲職業紹介所施設の件

女子修養講習會

慶北道では大邱府內の各學校女教師、同職業、大邱婦人會幹部にその他一般婦人を網羅して婦人修養講習會を來たる三十一日午後一時より府廳內武德殿に開催する豫定（大邱）

豫防注射打合せ

慶北衛生課では盈德、迎日の三郡にわたるコレラ豫防注射について關係郡指導者首腦者招集日を利用して廿一日盈德、廿二日浦項、廿三日盈德郡の各日同郡に井上衛生課長出張コレラ豫防注射その他傳染病豫防施設上の注意打合を行ふはず（大邱）

大邱府上水道 不正事件の眞相

―佐藤内務主任談―

大邱府水道係木村主任の給水不正事件を摘發し檢事局および府議會それぞれ臨時議員の投書を配布した事件の眞相について佐藤内務主任を訪へば左の如く語つた

投書の內容 は極めて巧妙に捏造されてあり前後の事情や筆跡等から推定してこれが何人の投書によるものかは略ぼ察知されてをる投書の事實とは全く相違してをり府にをいては何等府民に對し毫も不利を加へたこともなければ疑惑を受くるやうな事は斷じてないいはゆる投書なるものゝ第一は陸軍官舍前の當所有者鈴野福井外二名が木村水道主任に情を明して旱魃當時特に給水してもらい其の間に不正事件が介在すると記されてあるがこれは水道創設當時自己所有の土地を水道敷設用地のため時價より

安價に提供 し時の竹崎府尹との間に配水池の過剰水をもらい受くることになつてをるもので不用時に貯水した者を入用時に鄕鴻某が給水したもので府の給水とは全く無關係である第二は水道係主任が水道使用料を六ケ月間も不納し水道を盗用したものだと投書してあるが調査の結果同人居住の家には飲料好適の井戸あり共同用水道は閉栓のまゝ使用しなかつた事實が明白となつた若し假りに不納の場合としてもこれが刑事上の犯罪を構成するものでない事は明かなことである

第三は片倉 製絲會社の依賴を受け密かに水道鐵管を引いて其の調整金として二回に亘り二百四十圓を受理し或は料亭芳千閣で饗應をうけたとあるがこれも調査の結果全く事實無根で芳千閣には本年一月以降野球部實會の際一度でかけたばかりであるといふ事實が明瞭である第四は七月二十八日府の斷水を行つたさい大興電氣會社タービン冷却用水のため給水し其の間不正があつたといふことであるが右は斷水前

會社の要望 もあり事情止みがたきものと認め府當局において調査の上一日約二時間づつ十二日間一千四百石斷水當時も給水することに許可し其料金五十六圓四十錢を徴取してをる●投書の內容は以上四項に分ちさも事實らしく記されあるが當局でも事實を調査した結果言明したとほり木村水道係には何等の不正を認めず全く或者の捏造にすぎないことを言明して憚らないものである何れ適當の時機に於いて相當の手續を踏み告訴として投書者を告發したいと思つてをる（大邱）

慶尚南道

勞働共濟 音樂會

慶北勞働共濟會では大邱府後援の下に二十四日午後八時より當地第一小學校で音樂會を開催するはず會費一圓（大邱）

發動汽船を改良せよ

農林省水產技師 堀江武夫氏談

京城に開催された漁業講習會に列席した農林省水產局技師堀江武夫氏は慶南九龍浦、甘浦、方魚津等の漁業地を視察した後十六日夜釜山通過歸東したが同地方の漁業につき左の如く語る（釜山）

鮮海漁業の開發は前途頗る有望の感があるが第一に漁船漁具の改善も必要であるが漁船は今回慶南の東海岸の主要な漁場を廻つて內地各府縣にて使用されつゝある發動機漁船と主として調査したが目下朝鮮にて使用されて居る發動機船と比較すると非常に時代遲れの感がある發動機の如きも內地方面は無水式發動機にて航續力もあり機關も冷却裝置に特殊の方法を講じてあるので現今朝鮮水產界にて使用されて居る有水式發動機の燃料油を積み込む以外に冷却の水を使用せねばならぬ舊式のものとは同日の談でなく船の型も漁撈、風浪、耐波等の點から觀て頗る遲れて居るから構造を改善する必要がある近來鮮海に發動機漁船の增加が著しい傾向を有する事實より考察して注意すべき事柄である、明年度水產試驗所に於いて模範發動機漁船を建造する計畫の由であるが漁船の改良は尤も贊成である

牧の島埋築問題

近く解決か

釜山の財界巨頭大池香椎兩氏の斡旋に加へて地先營業者の反對ありて注目を惹いた釜山牧の島東部海岸の埋築は爾來懸案となり兩氏は必死に運動しつゝあつたが十七日兩氏は道當局を訪問し何事をか懇談する處あり埋築出願問題については近々解決する模樣である

適任者をあげて根本的改革を爲す

船渠會社事件につき 大池忠助氏語る

ドック會社が株主の蹶起により重役の總辭職を餘儀なくされることになつたにつき役員中の池田氏は辭職を決議したので大池忠助氏は語る

新聞によつて傳へられる所は了解にくるしむ點が多くあるが近く開催すべき臨時總會には必ずや懸案問題の解決を得べく努力したいと思つて居る今日の如き事態を招來しては今日迄の經緯に拘泥せず適任者をあげて根本的改革を爲す考へである將來の事に關しては從來の行掛り上不本意ながら一つの手段として工事に着手すべく差當り事業の進行を期すると共に經營の責任者を以て顧問として提案さるゝであらう（釜山）

托送金を持逃げ

慶南統營郡蛇梁島入佐村林木謹二の長男東太郎は數日前釜山府瀛洲町一丁目大島慶一郎方の店に送金すべき一千五百圓を丸船長島津某に托送方依頼した處そのまゝ島津某は拐帶して行方を晦ましたので十六日釜山署へ屆出でたが犯人は釜山に潜伏せる見込みで目下捜査嚴探中（釜山）

稅務事務講習

本府財務局稅務課では來る九月上旬より約一ケ月間にわたり稅務事務講習會を開催することになつたが出席者は各府郡稅務事務擔當者

穀物協會臨時總會

七日慶南穀物協會の臨時總會は十六日午後三時から官民公會堂で開催され道穀物檢査所長外二名臨席し出席者は小北の慶南穀物協會の評議に次いで當局に要望すべき事項に始まり會務の報告及び收支決算の件等について協議し穀物協會第十回大會に提出する議案を審議し後役員選擧を行つた結果多田榮吉氏が會長に當選した

協議一切は未定であると

平安北道

横領事件 執行猶豫

十七日判決言渡さる

元新義州府財務係黃向後藤太郎他二名に對する詐欺横領事件十七日判決言渡しがあつた（新義州）
懲役一年（三年間執行猶豫）島田、森本長一郎

溺死

釜山中島町三丁目朱成佑の次男果鐵（一九）は十六日午後二時頃友人と共に釜山港に防波堤附近に釣に赴き水泳中潮流に押流されて姿を沒したので附近作業中の海女總出にて捜索したが所在不明となる（釜山）

約五十名位の見込みであるが詳細は未定であると

咸鏡南道

時間給水廢止

咸興府當局は昨今雨天つゞきのため給水制限をしてゐた水道も貯水池が増水したので十八日から時間給水を廢止したが今回の雨で當分持てるだらう（咸興）

普校移轉の紛糾續く

反對派は評議員不信任決議

第二普通學校の移轉問題は今なほ紛糾を續け當局は邁進の態度を…

三南地方を視る（七）

一記者

温突改良計劃

晋州郡に入ると竹林が目に立つて來る。統計によれば晋州一郡で實に竹が五九町歩、竹か一町歩は七十一町歩ある。それから『温突改良』といふやうな立札が所々に白く光るのを見た。まことに此の郡は温突の燃料改良を企てつゝあるのであつて、これによりて燃料節約をなし朝鮮の山を荒す惡風を除去せんとするのだ。大正十四年に二千戸、十五年に三千戸、昭和二年に三千戸、三年に三千五百戸、四年に三千七百戸、五年に三千七百戸、六年に三千三百戸計二萬二千四百戸に改良する計畫である。二萬二千四百戸といへば晋州郡の戸口總數は二萬八、二萬三千戸であるから略ぼ全部を改良熟とするのである。改良といつて如何に改良するのか現物を見ぬから分らぬが多分焚き口を挟口に共通利用し松葉、下草、わらの代りに、又はこれを節約すべく別の安い燃料を使ひうるやうにするのであらう。

産米改良實行契

それからこの郡には産米改良實行契なるものがある、唯今八ケ面二十ケ里六十三ケ契ある、品種および栽培法の改良、調製乾燥を確めとし進んで籾摺改良を共同購入して玄米を調製し販賣せしめ以て生産者をして利得多からしめんことを期して居る。この施設による玄米は普通籾に比し一石につき三十錢乃至八十錢の値開きで販賣される。晋州穀物共同倉庫を利用して共同販賣を實施した改良籾のごときは一號三十錢の高値でうれ行いたそうである。

一面に一校

棉作も奨勵して居る、大正十三年の作付反別が二千三百町歩、昭和二年の作付反別が三千八百町歩といふのだからその進歩は長足だ。それから治山の方面で無立木地一萬町歩にこゝ毎年三百萬本づゝ植付けて行くといふ二十ケ年計畫を持つて居る。治水の方面で南江改修の功果を有することは前述の通り、教育の方面では管內十九面に公立普通學校十六校を有するが今後二ケ年以內に四校を増設し一面一校の理想に達せしめんとしつゝある。道路交通の整備見るべきあり、いはゞ文化彬々だ、從つて財政もゆたかで國稅廿六萬圓地方稅八萬八千圓といふ、大正五年に比較し國稅は二倍余、地方稅は八倍余とありてこれ又進歩は長足だ。ちなみに國稅の徴收に關し郡當局の語るところによれば左の通り

租稅公課は持參納付なるべきに大正八年以來民心一變その成績不良なりしを以て自然納期に際しては面職員は勿論郡職員に至るまで徴収督励のため出張これ日も足らざる有樣なり若し何等の手段を講ぜずしてこのまゝ放棄せんか益惡化すべきを以て本郡に於ては面長をしてその責任を促しこれが徴收の督励に當らしむることゝして郡職員の徴收督励を廢止したるにその結果は案外良好にして之れがために徴稅費を節減して他の有用の方面に轉用することを得たゝのみならず漸次納稅上の良習慣を馴致し得べきを信ず

地方の郡廳にはこんな事もあるものかとうなづかれる（實價は晋池より見たる晋州）

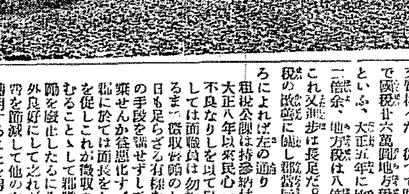

入露容疑者

利原で取押へ實父に引渡す

咸南利原郡より實父に伴はれて京城に出て昇進すべきとて入露を企て居たる容疑者を…

江原道

原州學組選擧

原州學校組合では十五日同組合管理者九名が大…

檢査の玄米に苦情

檢査不統一か

全州穀物檢査所では時節柄と檢査不統一のため…

記念植樹

十六年間 二千三百七十萬本

…二千二百九十八がこ二千三百七十五萬三千二百五十七本の多數を植栽した事になつてゐる（咸興）

齒科醫

毒を仰ぐ

自殺か否か不明

…

間島野球團

清津へ遠征

間島野球團は清津軍に試合を申込み十七日來清し、同日午後清津小學校グラウンドで試合を行つた

清津の競泳

廿一日に延期

十四日の清津體育協會主催の競泳大會は當日雨天かつ海上險惡の爲め延期して二十一日（日曜日）まで一週間延期することゝなつた（清津）

七員の辭職承認

撤回せぬため

清津府議會では府協議員中山吾一郎外六氏が先般辭表を提出した件に關し十五日議會を開き、七名の辭職を承認した

咸鏡北道

四四票 多田又八（再）
四一票 西林寅次（再）
三七票 浦上龜松（再）
三五票 中田義福（新）
三二票 若月健造（再）
三〇票 野本德次郎（新）
二七票 塚本文次郎（次點）

平安南道

石油稅特例

廢止贊成

販賣業者の意見

鎭南浦商業會議所では十六日午後一時より石油販賣業者の會合を求め石油稅特例廢止問題に關し意見を求めた…

れ何等かの方策が伏在して居るらしい（清津）

交渉は受けぬ

煙草會社長が噂ある 青木知事談

【平壤特電】タバコ會社の社長になると傳へられてゐる青木平南知事は語る、

知事から煙草會社の社長になるなんて想像してくれたら分かるじやないか、尤も水田局長も來てゐるが、然し未だ一度もそんな交渉を受けた事はない、勿論僕の前でそんな話も出ぬ、新聞で騷ぐ位の事だから、一千萬の大會社の社長になると云ふ噂だけでも未だ僕の人氣は地に落ちないといふものだと大笑して…

小舟に乘り

絹紬を密輸

平壤署に捕る

…

南浦商議役員會

鎭南浦商業會議所では十七日午後二時より役員會を開いたが一、定款改正の件は賦課金を從來營業稅百分の四十を營業稅百分の五十七見當に改正する事二、石油輸入稅特例廢止問題は特例廢止には異存はないが將來價格を騰貴せしめない樣に深甚の考慮を拂はなければならぬといふ事に答申する事これ水産業者より鑛山の水產試驗規則一部改正の件は折角鎭南浦に臨陣せる機船漁業に必要と認むるにつき本道水産會と同一步調をとり道知事あて要望すること〻なつた（鎭南浦）

平商定款變更認可

平壤商業會議所に申請中であつた平壤商業會議所の定款變更の件は府營業稅十六圓とあるを十二圓に引下げ方の件は十三日付認可になり十七日その旨通知があつた（平壤）

秋蠶掃立豫想

一萬二千枚

平南道蠶業取締り所では目下秋蠶の準備を急いでゐるが本年の掃立…

地方集會

▲大泉鎭海要港司令官披露宴 十七日馬山鎭海の官民約千名を招待し盛大に新任披露宴を張つた

▲大邱鍼灸庭球部送別宴 今回本府へ轉任の山本慶己氏木浦警察支店長代理に轉任の高田克氏及び內地實業界に入る木村芳郎氏のため送別宴を十七日午後七時から白鶴食堂で開催した

地方人事

▲堀江武夫氏（農林省技師）十六日釜山通過內地へ
▲戸田鐵道局理事 十七日朝釜山通過內地へ
▲吉原發光氏（本社大田支局長）十八日京城へ十九日歸任
▲野川弘氏（開城醫院長）十四日清津着、十五日成北道廳を訪ひ十六日赴任した
▲竹內鍋福氏（慶尚南道）間島龍井より慶門に赴任の爲め十四日出發、十五日咸北道廳を訪れ十六日發赴任
▲杉田正三郎氏（法政局參事）二十日一週間の豫定で十七日から平山南川谷山遂安の各郡へ
▲宵木平南知事 十七日高陽郡へ

織物展へ

內地各地から

出品申込殺到

平南道商工課では九月一日から鎭南浦で全鮮織物展覽會を開催する事になり目下その準備を急いでゐるが內地各地から出品申込が陸續到着してゐる（平壤）

公設市場で

米突法實行

二十日から

既報の如く平壤府では來る二十日から府內公設市場において米その他十數品に限りメートル法を實施する事になつてゐるが一般にメートル法の換算法を知らしめるべく實施當日より當分の間量與、長さ、容積の三種をメートル法に換算した一覽表を萬枚印刷市場その他で配布する事になつた（平壤）

平南牛第一回移出

南浦から六十頭

鎭南浦移出牛檢疫所に繫留檢疫中の平南牛六十頭の本年第一回移出は十八日鎭南浦出帆の船にて大阪神戸方面へ向け移出された（平壤）

簞笥詐欺の遺損ひ

平壤府水玉里內鮮旅館に止宿中の京城府通義洞玉龍（三）は府內朝鮮商人某方にタンス一個を持ち某旅館に於て…

巡査教習所入所式

平南道巡査教習所第二十二回新入巡査教習生入所式は二十五日午前九時から擧行される入所員三十二名（平壤）

南浦穀檢成績

鎭南浦穀物檢査所の八月上旬檢査成績は白米一萬六千八百七個小麥四千四十五個合計二萬八百五十二個である（鎭南浦）

南浦犯罪檢擧數

鎭南浦警察署七月中の犯罪事件の統計によれば犯罪發生數八十二件檢擧件數六十九件で殘り十三件は未檢擧であるが犯罪事件の內第一位は竊盜の四十五件である（鎭南浦）

赤インキ

◇――平壤府府吏員小山永次氏と松村鐵次郎の兩氏が大へん仲の惡い事は犬猿もたゞならぬ程で平壤府中の評判である

◇――その喧嘩が聞くもくだらない事のみで現在でも府廳事務員の仕合ひ惱みの種だといつて有名である

◇――或る時永樂がオンドルを修繕するにオンドル石が一寸不足する處から人夫に石をひろひにやつた處人夫はあやまつて小山永次の所有物と知らずに燒瓦二枚をひろつてオンドルを作り上げた

◇――その當時小山は燒瓦二枚を人夫がひろふ現場を見ながら知らぬ顔をしてゐたがオンドルが出來上がつた時になつて燒瓦をぬすんだといひ出し役所中にいひ觸らした

◇――永樂はわづか燒瓦二枚位とは思つたが人夫がひろつて使つたものだとすればやむを得ぬ小山の前にあやまりに行つた處小山は燒瓦二枚でもぬすめば泥棒だと賠償をせまり何でもあやまり狀を要求するので堪りかねた永樂も勝手にしてくれといつたとかで小山は早速平壤署に燒瓦泥棒として訴へ出た

◇――こうなると永樂も意地になつて燒瓦を返して燒瓦を返すといひ出したが鄭澤寓神崎鐵次郎が仲裁に入りて還突を與すのも見合せてゐると（平壤）

松汀里を中心に 水利計畫の紛擾
九百餘名の關係地主が 二派に別れて鎬を削る

全南光州郡松汀面東谷面西倉面および羅州郡平洞面の二郡四面にまたがる榮山江の支流たる黃龍江をはさんだ灌漑松汀里を中心とする千四百廿九町歩餘りの水利組合設計に對し關係地主九百餘名が二派に別れ總督府まで押かけ

贊否の陳情 を提出鎬を削つて居る。今双方主張および紛爭の運動を續け世間の注目の的となつて居る。今双方の意見を聽くと組合側は關係地域の田畑灌水は現在黃龍江その支流に五ヶ所の洑を設け河水を取入れつゝあるが灌漑不完全のために灌水多く用水路も灌漑勾配が充分でなく全地區にわたり灌漑用水が行渡らぬ狀態で常に不足勝ちである。大正十三年の旱魃の時には地區の大半は

殆ど無收穫 の慘狀を呈した苦しき經驗もあり今夏の如きも植付期に旱魃で相當被害があり從來の洑は水の少い時上流洑を完全に堰止められると下流は不足勝ちであるが新規水利組合計畫工事は取入口を地下二十尺以上に掘下げ堤等に貯水するので現在の畓千二百九十七町歩の旱害を救濟しうるばかりでなく畓の間に散在する田野百町歩を開畓しうるので非常な收穫を見ることが出來る水に困らぬ上流の地主達が反對してゐるが計畫は八月中に實地調査を了し工事に着手する豫定である

反對者側の 意見はわれわれの反對する理由は貯水池附近の十二町歩水田は地下が砂とバラスのため貯水池の約半分を漏らしそれは池の底が拔けて黃龍江に流れ出し更に下流洑へ取入れ利用してゐるに水利組合計畫では同じ水路を從來通り使用するので下流の洑廢止の結果黃龍江に流失することゝなり非常な損失である第二は負擔金の增加で現在の洑なれば一ケ年維持費一反歩當り三十錢位ですむが水利組合費は一反歩當り平均二圓八十四錢五厘となり小作人はかへつて負擔が加重で苦しい立場に成る今夏の旱魃でも九分通り植付は終了してをり水利組合側の希望する程水不足ではない現在の狀態から見れば高い負擔金を年々拂ひ水利組合事業を完成させそれで直に增收すると見るのは

机上の空論 である。右につき當局者は語る同地方は年々旱害に苦しみ今夏の如きも旱魃で植付けに灌漑揚水費用一反歩十圓以上も要しそれがため小農小作人は非常に困窮疲弊の狀態である同地方に將來相當の施設が講ぜられ旱害より全く免れ產業增殖の達成されんことを望んで居る

全羅南道

收繭增收 五千石の見込

全羅南道における秋蠶掃立は三萬二千枚の豫想、收繭豫想は一萬九千石、これを前年に比較せば掃立二千枚收繭五千石增收の見込

山林會總會

全羅南道山林會では今年度定時總會を九月十六、七兩日海南郡大興寺で開會すべく研究中で林業功勞者の表彰林品評會の褒賞授與式も同時に行ふべく目下準備中（光州）

種痘施行講習

全羅南道では去る七月中求禮外七ケ所で種痘施術生講習を實施したが受講生は女子廿八名であつた、なほ長興は廿八日中旬より九月中旬にかけ實施のはず（光州）

教員講習會終了

十一日より五日間光州高等普通學校内に開催された全南初等教員講習會は十五日無事終了したので同日午後三時より講習修了證書授與式を行ひ石知事の訓示ありて證書を授與したが今回の講習生は百卅名だと

發動機講習會

光州郡農會では十五日より三日間光州普通學校で發動機講習會を開いたが出席者は六十人を超え非常の盛況を示した猶各種發動機使用につき實際的な講習を施した（光州）

懇談會延期

光州郡内有志と石知事との懇談會は十日開催のはずなりしを延期したるが來たる二十日小學校講堂において開催することに決定したと（光州）

忠清南道

全鮮機關車 運轉競技
大田管內優良選手選拔

今秋十月鐵道局各運輸事務所管內の機關車運轉競技擧行にあたり各事務所共管內機關區從事員を激勵し猛烈なる練習を開始してゐるが大田管內では八月以來選手の選擇を目的とし豫行中の處ほゞ決定したので九月一日より六日まで京釜、湖南兩線において大田六組、裡里四組、木浦四組を各機關區長の推薦により大々的競技を行ひ優秀なる選手を全鮮大會に出場せしむるはずである（大田）

大田中學同窓會

大田中學校の同窓會は來る廿一日（第三日曜日）擧行する事に決定それぐ準備中である（大田）

燕岐郡に 牛疫發生
豫防注射施行

昨今燕岐郡西面において牛疫發生し數日間に七八頭の斃牛あり同地の警察官駐在所にては極力豫防撲滅に努めてゐるが隣接地たる公州警察署でも去る十二日獸醫部以下係員數名長岐面方面へ出張し一般畜牛に對し豫防注射を施行したと（公州）

全羅北道

井邑西浦間 輕鐵敷設
速成運動開始

全北鐵道の拂下品を利用して井邑西浦間十餘マイルの輕鐵敷設に關につき十五日午前十時面事務所に於て總代面協議會並に一般有志の會合を開き井邑西浦間輕便鐵道敷設速成期成會を組織し委員を選び速成運動に取かゝる事となつた

裡里組優勝
井邑の庭球大會で

井邑庭球大會第三回爭霸戰は十三四の兩日井邑普通學校コートで開催、參加チームは全州、裡里、金堤、扶安、松汀里、古阜、井邑の十二組で爭霸戰の結果決勝戰において裡里組優勝した（井邑）

黃海道

夥しい不正 飲食物

沙里院警察署ではこの頃市内飲食店の全般にわたり食料品の檢査を試みたところあるはく酒類、醬油類、淸涼飲料水、果物等の腐敗に近いものや或はすでに腐敗しきつた不良品がその數六七百點に達し何れも舌をまいて驚いた（沙里院）

吃音會修了式
好成績を收む

鎭南浦第二普通學校長が夏期休暇中の私費を投じ社會的奉仕の見地から開催中の第三回吃音矯正會の生徒は何れも定年未滿の小學兒童で內地人四名鮮人十名であつたが校長の熱心な指導振は成績優良でその業を了へ十六日同校講堂で修了式が行はれた村內務部長横田師範學校長その他の來賓あり鮮方校長の告辭がすむで吃音生徒の發表又は答辭などがあつた內地人女生徒および二三の鮮人兒童の答辭を述べた時の如きは吃音者にはあらざる際の感があつた最後に横田師範學校長武藤學務課長等交々起つて感を述べ終つて校長室で茶菓の饗應あり正午散會した（海州）

京畿道

妓生側折れる

花代問題から料理屋側と角突き合をはじめ一種のストライキを決行した仁川龍洞券番の美人連もはじめのほどは頗る非常な鼻息であつたが、さて十日かぞ六日も休業が續いて見ると花代はたちまち與へられの問題となり、いくら頑張つてみても食はずには生きて行かれぬためソロく內部の結束が崩れ出し料理屋の前に兜をぬぐもの續出して來ては大將株まで敵の軍門に降つてしまつたので料理屋側では賢しとばかり從來一時間だつた花代の口錢を二割に引上げそれがいやなら假令平和…見ての手詰の談判、それでもキーサン側は背に腹はかへられず仲介者でこの要求に應じたので長い間にらみ合つてゐた紛爭も案外アッケなく解決した

振威農會決算

振威郡農會の昭和元年度の振威郡農會歲入出決算左の如し（平澤）

歲入

一金一萬一千三百七十六圓六十錢　經常部決算高
一金六千〇七十三圓九十一錢五厘　臨時部決算高
計金一萬七千四百五十圓五十一錢五厘也

歲出

一金一萬一千五百四十一圓六錢　經常部決算高
一金三千七百三十三圓八十三錢　臨時部決算高
計金一萬五千二百七十四圓八十九錢也
差引金二千一百七十五圓六十二錢五厘翌年度へ繰越

海事會へ寄附

長崎縣の海事會支店長に榮轉した井上淸氏は海事資金として五十圓寄附した、氏は仁川支部に對し海員ホーム建設費として…

密輸品を賣る

全北群山…池石里尹在榮（三）は本月十二日頃安東縣より毛布紗數百圓を密輸入し群城市內各方面に販賣中發見群城警察に檢擧された（開城）

水上運動會

仁川組勝小學校の臨海教育は廿日を以て終了…明日午前九時半より…プールにおいて水上運動會を開催するはず雨天の際は廿二日

滿州

間島襲擊決議
馬賊頭目會議にて

昨年來和龍、安圖、撫松縣地方に根據地を有し常に間島の市街地をねらひつゝあつた馬賊頭目張樂山、李某等の一派約四十名は本年度における阿片の採取が良好ならずとてもこのまゝで越冬する事の困難なのでこれに要する費用捻出に腐心した結果去る一日頃黑溝林子頭で頭目會議を開催した上近く間島內の都市か或ひは鮮內の都市何れかを襲擊する決議をなした模樣であるがそれまでの準備行動としては左記の通り準備中だと（間島）

一、各團は擁有阿片の採取を速かに完了すること
二、各團は銃器彈藥を完全に整備すること
三、各地に散在せる同志の糾合を圖ること
四、團中より適任者五名を選び間島內各都市に於ける日支官憲の警備狀況を偵察すること
五、集團との行動を開始する際に於ける總頭目は再會の節選擧決定すること

間島雜俎

◇……局子街馬賊討伐中の間島派遣隊は…した頭目朗陽は部下二百名に近い部下をひきいて擾亂ぶりを擅つてゐると傳へられるが數日前部下六名を延吉縣に潛入させて朝鮮人長財洞古城里に入り地下たび十二足を購入せしめた上銃器に心得ある支那人一名に甘言を弄し山奧地行を勸誘、ミシン一臺を背負はせ長財洞地の安圖縣界へ向つたとの報がある（間島）

◇……間島百草溝から北方へ約七八里の地點にある大頂城森林地帶には最近馬賊の襲擊と覺しき支那人七名が集りて官憲の行動を內偵中との報があるので目下大がかりで搜査中

◇……天圖鐵道は去る九、十兩日の豪雨により又復路の土砂を洗はれたため十日朝龍井發の一番列車は龍陽坪驛に立往生となり乘客は目下同地にて避難中であるが今のところ急に同復の見込立たず、又朝鮮側の圖們鐵道も同日豆滿江岸の出水にて一時運轉困難に陷つたがこの線は同日終列車から平常に復した

品質優良 耐久強靭
吉のわた
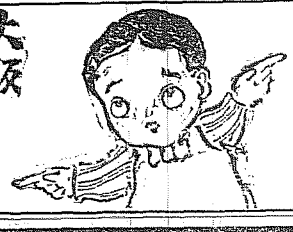

大阪 吉製造元

天下ノ絶景金剛山
金剛しころ
松ノ實入

特許 冷藏庫
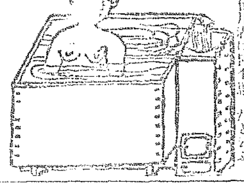
▲家庭用 八圓乎錢
▲營業用 四十二圓
便利…高尚…安全
小林商會

瓶の御注文は迷はずに
畑硝子製造所へ
京城古市町

世界一の
白馬印ウヰスキー
論より證據先づ一杯を試みられよ

京城旭町二丁目八番地
瀬戸 外科 皮膚科 醫院
瀬戸潔
電話本局二四九八番

消化と 胃腸の掃除に
ワカ和 胃腸藥 召し上れ
價 廿錢から二圓まで 小判鑵入粉末と錠劑の二種あり

ワカ和胃腸藥の色は

これまでの胃腸の藥の色と全く變つてゐますそれは近來醫學者達が盛んに推奬するカーボンの吸着療法を最も巧に應用してあるためでこれがこの藥の特色なのです。消化は勿論のこと胃腸内の不良物をきれいに吸收して便に運び出しますからお腹の掃除ができる道理です又重い胃腸病の原因となる胃腸內壁の創面を工合よく被ふて之を癒し病氣の快復を速かにする特能もありますそして長く連用するも少しの副作用なく一番安全に治療の目的を達して胃腸を強健化することのできる合理的新藥です胃腸を損ね易い季節に於ては特に本劑の常備をお勸めします

大阪堂島 東京神田 高橋盛大堂藥局
振替大阪五六〇八番 振替東京七九五番
◎全國著名藥店にあり
萬一品切の際は直接本舗へ御注文下さい

祝朝鮮博覽會

株式會社仁川米豆取引所

仁川本町 醬油醸造 一心組 電話七一四番

仁川花町一丁目 中山ラムネ製造所 電話七二三番

皮革製造販賣 毛皮鞣成 仁川製革所 仁川府海岸町

仁川外里 李彰儀

仁川府花町一丁目 劉君星精米所 電話四一六番

仁川外里七七 鄭順澤

仁川府龍里一八四 沈宜淑

仁川仲町 安井商店 電話一一三番

仁川 內海淑郎

仁川驛前 依知川商店

仁川宮町 食道樂 電話二五五番

仁川山手町 銀水 電話二二二番

仁川宮町 酒類食料品 增田屋商店 電話一〇九番

仁川宮町二十六番地 ゴム臼工作所 電話九八二番

京畿道富川郡多朱面意里 朝鮮鹽業株式會社

仁川本町一丁目 朝鮮銀行仁川支店 電話一一番・三二番

仁川海岸町四丁目 朝鮮殖產銀行仁川支店 電話二四〇番・六二九番

仁川本町二丁目 株式會社安田銀行仁川支店 電話五八番・一〇一番

仁川本町二丁目 十八銀行仁川支店 電話一八番・九一八番

仁川港町五丁目 朝鮮商業銀行仁川支店 電話長三三七番・長三六七番・三六八番

仁川仲町 日下部支店 電話六五六番

仁川花房町 增田米吉

仁川宮町十八番地 仁川氷組合

仁川内里市場 共同委托販賣所 深堀市次郎

仁川本町一丁目 花屋旅館 電話九四三番

仁川府外里 金相勳 電話一五二番

仁川府龍里一〇六 仁川信用組合

仁川府龍里一〇一 張錫佑

仁川 力武嘉次郎

仁川本町 奉仕社 電話二四九番

仁川栗木里 仁川勤業所

仁川港町稅關構內 仁川客主組合 電話四八番

仁川宮町 越智商會

仁川萬石町 高杉醬油醸造場 電話七六五番

仁川海岸町 高杉商店 回漕部 電話五九番 貿易部 電話一〇三〇番

仁川酒造組合

仁川精米業組合員（イロハ順）

仁川府濱町 馬場精米所
仁川府濱町 朝鮮精米株式會社仁川支店
仁川府濱町 力武精米所
仁川府花町 奥田精米所
仁川府宮町 加藤精米所
仁川府宮町 吉田精米所
仁川府花房町 園田精米所
仁川府花房町 辻川精米所
仁川濱町 直野精米所
仁川府萬石町 有馬精米所
仁川府萬石町 齋藤精米所

貞洞打明譚

……（二）……

白堊の高塔下に立籠る藝術家の群れ

それでゐてこれは不思議　背負ふにこまる大借金

ラヂオの電波は一秒時に地球を七回半まわる驚ろく可き速度をもつて居る、ドイツナウエンのニュース放送は、大阪平の郷無電局で受信してその日のうちに夕刊にのせられる、たしかにラヂオは世界の距離を短縮させた、そうした近代的な驚異である。ラヂオが、何ゆゑ朝鮮では發展しないのであらう、いな貞洞の高塔は背負ひきれぬ借金に雁字で下をあえいで居る、流行語でいへば、何が彼女をそうさせたか、貞洞打明け譚のたねは何ゝ尽きない

◇

藝術を發表されてる場所である筈がない、なんの藝術のあらう筈がない、と一概に片附けられて了ふには餘りに複雑である、路傍に投げ錢を乞ふ尺八錢入でさえが、夜ごと夜ごとに客を持つのである、まして憲政有志太郎さんの浄瑠璃があり、小野田東擽の長唄があり、文樂の紋下相手でなければ語れぬ大村百蔵さん、などなど、などの居る京城である、これだけでも一聞が高いのだが、は大きな聲で言へめではないか、まして五月信子や遠山滿のせりふなど、時々は聞かれる京城ラヂオの事である原因はもつともつと奥底にひそんで居はしないだらうか

◇

『JODK、こちらは京城放送局であります』アナウンサーの聲がさえた或る晩『たゞ今からあづま新地の鯉八さんの落語放送であります』そこで聴取者よりも驚いたのは鯉八がひょうきんな顔をゆがめて『なる程わたしがあずま新地の鯉八さんでした』とさとつた時なのである、さらに或る夜のニュース放送『ニュース第一、興津に滞在中の元老サイエンジ公は本日午後三時廿分突然上京されました』

◇

先帝崩御さる夜、京城放送局も哀悲をたゝえての悲しき放送を行つた、アナウンサーの聲も陰にふるえて、アナウンスも涙、聞くものも涙であつた、このニュース放送で『トウセンセン事では……』と畫面もないのがあつた、東寝川である事は斷るまでもない、放送局の不信これよりはじまる、こう斷ずる事の合不合理はどうか、

◇

演藝放送、となると、放送入貸が片よつて居た、藝妓のタテにしろ三味にしろ、舞踊れは同じのときが多かつた、キーサンの藝術にしろ、西鶴節歌一節裂りといふ仕組、ラジオドラマに至つては、滑稽が過ぎぬと聞けぬしろもの、鈴木鎚太郎氏作のある鑑の如きは、近親相姦の筋に、こんなもの家庭に入れられるかとレシーヴァーをぶつこわした人もあつたほどである更に、アナウンサー『たゞ今よりオオ神樂の放送があります』これも大神樂の誤報である爭言をまたない二圓は高けえと輿論の高まつてきたのもその前後とおばしめせ

◇

田舎のおやじが都に出ると、宿の女中『今から本放送がはじまりますよ』におやじ『痴癡などはやられてたまりますかえ』は笑談だが、京城放送局また痴癡の如く見立てられて、聴取者近よらず、殖産銀行の大金庫をうしろに控へた森悟一氏をして、理事長の椅子を投げださしめたのであつた、時が非にして利がなかつたのが、放送事業をはじめて朝鮮に確立するの意氣込みであつた幹事連も敗殘悲しく森氏と袂をつらねたのであつた、高等官三等一級勳五等の篠川克彦氏の乘込みはこの後のことである、（寫眞はマイクロフォンの前に立つアナウンサー）

曲目の配列は非常に苦心した

朝鮮は年來の憧れの國　慶子孃釜山で語る

【釜山特電】本社主催の演奏會に出演してメロデイの美しさをハアモニイの魅力を傳ふのソプラノによつて現す中村慶子孃は伴奏者松平頼則氏と共に十八日夜釜山に上陸ホテルで休憩の後八時急行列車で京城へ向つたが美しきえみをたゝへつゝ左の如く語つた

朝鮮は以前から一度來て見たいと憧れの國でした今度の演奏は喜びに堪えないところです演奏曲目はロシアの民謡とか日本の民謡とそれに匹する西洋物の極めて鮮かな曲目を選び日本民謡を曲に入れて配列に苦心してみましたロシア民謡は内地でもあまり聞かれないものをと思ひまして特に興味のあるものを選定しました朝鮮では京城以外に仁川と平壤でステーヂに立ちたいと思つてゐます出來ることならば釜山でも皆様に御目にかゝりたいと思ひます

あすに迫る童謡と民謡の夕

半島の秋を飾るに應しく　滿都の人氣を集む

待ちに待たれた本社主催の音樂會後援の『童謡と民謡の夕べ』はいよいよ明廿日午後八時から開催する事になつてゐる名に負ふ日本一と折紙つきの童民謡の歌ひ手としていま

◇……令名を馳てゐる中村慶子孃を迎へる半島樂壇の喜びも又大なるものがあらう、しかも當夜孃は斃れても血を吐いても唄ふだけは必ず唄ひ續けますと誓つた熱心を知れば又感ゆる様な感激せるひとみを放つ事も出來よう、名聲嘖々たる本居みどり、きみ子の兩孃を今日あらしめ慶子孃が鳴かず飛ばずの長き年月の間、涙できたへた樂の音を我京城のステーヂで聲高らかに歌ふを見れば、ロマンティックな感さへ自ら浮いて來よう、松平頼則氏、氏も又燃えたつた慶子孃の伴奏者としてそのノーブルな指先をピアノのキーにすべらせながら音を忍び樂をしたひつゝ集ひよつた人々に必ずや何物かをあたへるだらう、なは當夜のプログラムは既報した通り

◇……理解し易い童民謡を主としてゐるために兒童達にまでうなづかれ一家舉げて涼しき夕を樂むには最も適した事であらう、今やあらゆる階級を通じ又同好者非同好者を問はず萬人に等しく期待されてゐるこの二人の新人が何物をも打ち忘れなげうつて半島樂界に一脈のうるほひをあたへんため殆ど必死的に精進する、この夕べこそ容易にきゝのがし得ぬ所であらう、なほ當夜先着者百卅名に限り三越寄贈の石鹸、京城ホテルよりのク

▽—▽ 避暑五題【その五】△—△

大典を機會に京都で大博覧會

總督府からも朝鮮館を特設する

來年の秋に行はせられる御大典を機として陛下の御大禮は京都において取行はせられるが、京都市では、この御大典を記念し奉るために京都大博覧會を催す事となり、この用務を帯びて京都市役所の早津朋明、田村七兩氏は十八日入城した同博覧會は

來秋 九月廿日から十月廿五日まで京都岡崎公園内でひらき總坪一萬五百十六坪の廣大なもので、第一會場には勸業館（二千五十坪）動物館（八百廿二坪）特別余興館（千四十三坪）大禮館（五百卅四坪）工藝館（五百六十六坪）大典御寫真館（四百十三坪）第一本館（二千坪）水產館（百坪）などあり朝鮮總督府では朝鮮館を

特設 する模樣である更に二條離宮の一部を以て第二會場とし陳城館（三百五十坪）電氣館（四百坪）農林館（三百坪）發明館（二百坪）特許發明館（百坪）余興館（三百坪）を設け、又博物館を以て第三會場とする事になつて居る、入場豫定人員は千五百萬人で一日平均三萬六千人であり、總經費の如きも四百廿萬圓をこえるはずである

支那紙幣を密造す

【平壤特電】平壤署の高等係では十八日平壤府外船橋里支那マンヂウ屋孫鵬油方を襲ひ未成の支那紙幣數千枚と印鹹機および謄寫版類を押收首魁孫以下關係者を悉く逮捕して引あげた、彼等は同家を根據として大々的に支那紙幣の僞造を企てゝゐた者で嚴重取調べ中である

出來るだけ大仕掛に

入城した兩氏語る

右につき早津、田村兩氏は語る

今度の用件は博覧會に就て朝鮮館特設に就て本府其他と協議をしてゐます、京都では朝鮮に對して頗る好意を寄せて居り、商取引の如きも、京都朝鮮間は最近頗る接近されてゐます、京都の希望では朝鮮館は平和博以上のものに願ひたく、出品に就ても京城はもとより全鮮より大々的な後援を得たいものです

桑布飛行の二機の消息不明

着陸の報もなく一般に懸念さる

【サンフランシスコ十七日發聯合】聯合覺賓飛行競爭參加の四機中、四番機フロスト氏操縦の單葉機ゴールデンイーグル號、五番機ペトラー氏操縦の單葉機ミスドランド號は午後六時（サンフランスコ時間）に至るもハワイに到着の報なく海軍航空隊司令部では速力とかフリンを調査して四番機は午後六時十五分五番機は午後八時までにハワイ諸島に到着せねばならぬ筈である

所要時間に卅分の相違

【ホノルル十七日發】第一着ゲーベル機の所要時間は廿六時間十九分五十八秒と公表されるメートランド、ヘーゲンバーカー兩中尉の公表時間廿五時間四十五分卅秒に比し卅四分廿八秒の差

二着は廿八時間

【ホノルル十七日發】第二着マルチン、ゼンセン氏飛行時間は二十八時間十六分である

金組事務所へ四名の匪賊

有り金全部を浚ふ　義州署が總動員

【新義州特電】十八日午後二時四十分頃平北義州の龍灣金融組合に四名の匪賊侵入し折柄執務中の人々はあはて、階上にのがれ窓から屋根伝ひにそれぞれ逃げてしまつたのでその際に彼等は有金全部を持出し逃走したがその際通りかゝつた十五、六歳の朝鮮人學生と婦女の朝鮮人一名をピストルで打ち重傷を負はせた、義州警察署は十七日夜管内水鐵面に現れた匪賊捜査のため署長以下大部分の署員が出動不在中で留守をあづかつてゐた後藤警部補は非常召集をなし同時に警鐘を亂打して消防、在鄕軍人の出動を求め市街通りの要に逃走した賊を捕縛すべく追跡し盛んに銃聲が聞こへる等で義州市内は殺氣みなぎり婦女子は恐怖にふるへてゐる

被害者は遂に死亡

拐帯金は一千圓位

【新義州特電】白晝大膽にも義州を騷がした匪賊は巧に姿を晦ましたらしく金融組合の被害は一千圓近くで一名は市日の人出にまぎれて逃走したらしく他の三名は國境洞で又一仕事して松長商店方面にのがれたらしく彼等は襲撃金組を脱つた時理事にピストルを突きつけて脅迫し理事が豫備入りの金庫を開いて窓からすばやく逃げたので一人は追跡隊の放つた其一彈が命中し朝鮮人青年に命中したもので被害者は間もなく死亡した、なほ既報の重傷者は彼等がにげ行く途中で鮮人の酒屋に押入り警邏したがはした金ばかりは不要だと威嚇的に發砲した際同じく通行人をうつたものである

伊川駐在所の襲撃事件公判

被告七名がズラリと並び尋常に犯行を認む

昨年七月十一日伊川郡板橋面の金允從（三）が同里洪元觀（三）と同面東文岩市場で飲酒泥醉の上喧嘩をはじめ金允從は洪元觀に散々毆打されたのが原因で十三日朝遂に

死亡 したので同人の妻安氏（三）は長男金東發（三）次男金東熙（三）および兄弟の金昌從（三）金君從（三）金應從（三）李俊驥（三）の一族郎黨七名を網打して十三日午後七時騷擾致死罪として留置取調べ中の駐在所に押かけ主任吉川巡査部長に對して洪元觀に面會を求めたが拒絕されたので怒りくるつてゐる右七名は有合せの棍棒を以て同所留置場の鍵を破壞して留置場の戸をあけ洪元觀を引出して親の仇とばかり石、棍棒等を以て毆打し人事不省に陷らしめ引上げた、今歳九時から京城地方法院で脇田裁判長元橋檢事係武智辯護士立會で

開廷 被告洪元觀被告安氏以下八名ずらりとならび脇田裁判長の訊問に對し殺されたのを憤慨して余り毆打を働きましたと犯行を是認した被告は安氏金昌從に對し各二年、金東發、金東熙各一年半其他全部に懲役各一年を求刑し午後一時閉廷し判決は來る二十五日

張一の罪狀明確

いよいよ檢事局へ送致

府内貞洞一番地免囚保護會長張一（五）はさきに武器購入の嫌疑により西大門署に留置されたが證據不十分のため釋放された、その後再び詐欺横領の嫌疑者として引致取調べ中の處張一は元李王職女官千一萍が朝鮮總督府病院醫院の醫料着手を受持ち數十回にわたり四千圓を横領した外詐欺事件判明しいよいよ證據明確となつたので十九日一件書類と共に身柄拘束にて京城地方法院檢事局へ送致されることゝなつた

良心の苛責に堪へず再度自殺を企つ

校長は專ら謹愼中　河東小學校の不祥事件

【釜山特電】河東小學校訓導の暴行事件として社會の耳目を聳動せしめた、安部元訓導は河東警察署に拘置さるゝ十五日朝九時頃良心の苛責に堪へずアヒサンをのんで自殺をはかつたが少量の為未遂に終り、次いで八時頃再び鋭利なる西洋はさみにて咽喉を切斷せんとしたがこれも發見されて果さず、間もなくその筋に拘引され手當ての上引續き取調べを受けつゝあり批難の的となつた有島校長は責任を感じひたすら謹愼の意を表しつゝあり

道當局を詰問す

六名が嚴談を持込む

【釜山電話】河東の女生徒暴行事件は當局の取調べが進行する一方河東學校組合員および父兄側の態度は當局の監督不行届きの結果今日の不祥事を惹起せるものとして第一監督者たる有島校長を非難すると共に安部訓導の不行跡を知りつゝ懲戒處分にも附せず單に依願免職の形式にて形付たる當局の措置は甚だ不當なりとの陳情であるが確かなる筋への情報によれば道當局へ詰問委員として學校組合議員と父兄會および有志より各二名宛代表六名が十八日上道して當局の態度を明かならしむると共に父兄側の意向も披瀝すべく出發した由であるがこれに對し下郡學務課長は語る

免職の處置については充分に研究の結果處置したのであつて毫も非難を受ける理由はないと信じてゐるがたゞ監督不行届の責は實に恐縮にたへない

毒藥で自殺

十八日午前六時頃府内雁町一丁目二松田文六郎方内地人（二）は多量のホルマリンを嚥下し自殺を計り苦悶中を家人が發見附近の木村病院で應急手あてを施したが死亡

龜峰善戰し九德遂に勝つ

慶南豫選第二日　5A—3

釜山にて寺田特派員發

慶南豫選第二日龜峰クラブ對九德クラブの試合は十七日舉行の豫定であつたが雨天のため延期し十八日午後四時半から釜山大正公園グラウンドで舉行、審判（球）非手、吉原（壘）三氏審判のもとに龜峰先攻で開始、龜峰軍は京城醫專の投手松永をプレートに立て龍岡高校の強打者田中を左翼にすゑ釜中『黒綿』の猛將を集めて必勝の意氣を示して戰つた、九德は第一日に釜鐵軍に敗れたので名譽回復のため、第一日と打つて變つた殘りをつたる元氣を見せた、龜峰は第一回に二死後松永左翼に二打を飛ばしたが應援なく、第二回に横山の右翼安打に二壘を先んじたが三、四、五、六回は九德好守して入れず七回三個の四球を得て一點を加へ、九回更に二個の四球と一安打あり一點を加へ續いて好機至ると見えたが木村（兄）の遊飛に松野併殺を喫し合計三點を得たるに對し、九德軍は二回まで松永の好投に打擊を封ぜられたが第三回二死後四球一、敵失一、安打二で二點を奪つて一點をリードし五回からは松永の球勢が劣へたに乘じて戸崎の右翼左を拔く二壘打福田の投手を拔く安打があり四球一、敵失一で二點を加へ七回に奥田の中堅二壘打があつたが入らず八回一死後松本、天野の單安打があり遊擊手のタイムリーエラーで一點を加へ五アルファ對三で九德軍の勝に歸した、閉戰六時四十分

九德		九德		龜峰	龜峰
(二)戸崎	38	打數	31	(遊)木村(兄)	
(三)奥田	8	安打	4	(三)内堀	
(左)福田	2	二打	1	(遊)松永	
(捕)進	0	犠打	0	(左)田中	
(一)大坪	5	盗壘	2	(一)横山	
(遊)小池	9	三振	4	(中)野村	
(右)松本	3	四死	6	(捕)笹野	
(投)天野	9	殘壘	5	(二)木村(弟)	
(中)鳴尾	1	失策	5	(右)松野	

龜 010000101=3
九 00202001A=5A

第三日は釜鐵對龜峰

慶南豫選第三日は釜山鐵道對釜山龜峰クラブの試合は十九日午後四時から大正公園グラウンドで舉行のはずであるが鐵道が龜峰に敗れば鐵道が勝てば各チーム一勝一敗の戰跡となり二十日更に三チームのリーグ戰を行つて完了のはずである。

デ盃戰の決戰近付く

【モントリオール十七日發聯合】日本對カナダのデビスカップ庭球戰アメリカンゾーン決勝戰はいよいよ十八日モントリオールに舉行されるので日本選手一同はすでにモントリオールに到着し練習をおこたりない、かくて清水、原田兩氏はダブル組合せが確實で原田、三木組が選抜される模様である、審判にはカナダ庭球協會長ジーネット、ヌルドラム氏が選定されることとなつた

神港の試合日程變る

朝鮮鐵道月例競技の招聘により近く來鮮する神港倶樂部の一行は名投手永井、小柴のバッテリーで鳴らした神港倶樂部の試合日程は都合により左の如く變更されたなほ鐵道軍だけは鐵道球場で行ふが、他チームとの試合は京城運動場である

關大チーム入城

關西大學チームは近く入城廿日から四日間在城チームと對戰

廿四日　午後四時半より對殖銀軍
廿五日　午後四時半より對鐵道軍
廿六日　午後四時半より對殖銀軍
廿七日　午後四時半より對京電軍

京中選手今夜歸城

全國中等學校野球大會に朝鮮を代表して出場した京城中學野球選手は十九日午後十時三十分京城驛着列車で歸城する由

運動タイムス七號

號を重ねる毎に自然的に歡迎される朝鮮運動タイムスは十九日第七號を發行するが、同號には都市對抗戰に於る鐵道チームのタッチ問題の眞相中野選手追悼記など讀物滿載

全國中等野球

廣陵勝つ　對鹿兒島戰　8A—2

【大阪電報】鹿兒島商業對廣陵中學は零時半鹿兒島先攻に開始、廣陵第一回先づ一點をリードしたが鹿兒島三回一點を入れ同點となり更に廣陵五回三點を入れたに對し鹿兒島六回一點を回復したるも廣陵八回四點を加へ鹿兒島の奮鬪も及ばず結局八A對二で廣陵大捷す

	一	二	三	四	五	六	七	八	九	
鹿兒島	0	0	1	0	0	1	0	0	0	2
廣陵	1	0	0	0	0	3	0	4	A	8A

松本大勝　對平安中　6—0

【大阪電報】平安中對松本商の野球戰は松本先攻で開始したが六回まで兩軍ゼロに終り七回に於て松本先づ一點八回さらに五點を加へ平安依然入らず結局六對零で松本商業大勝した

	一	二	三	四	五	六	七	八	九	
松本	0	0	0	0	0	0	1	5	0	6
平安	0	0	0	0	0	0	0	0	0	0

準優勝戰

十九日準優勝戰は午前十時より廣陵對松本商業午後一時より愛知商業對高松商業の順序にて舉行される筈

肺患全治御禮

自ら死なねばならぬかと思ひ悩み他人にも嫌はれて言語に盡し難い苦痛を嘗め二年餘り其の間あらゆる療法を試みましたが更に何の効果もなく最後に人に勸められ半信半疑で服用致しましたところ私の病氣は全治し夢の如く喜んで居ります同病の方に一日も早く御知らせ致したく感謝の意を表する次第で御座います

山口縣厚狹郡小野田町稻荷町　井上熊一（二十九歲）

東京　駿台高等豫備校　新學期　九月十二日（規則ハガキ照會）
◎高師・一高、商大、浦和高校教授及斯界の大家　在學生ノ英作文、日本作文、個人添作、受驗タイムス無料配付
東京神田駿河台

腸疾患の豫防と治療に
整腸消化　ビオフェルミン
腸内の醱酵腐敗　過食に原因する下痢，消化不良，腸カタル便秘，鼓腸その他小兒腸疾患の治療
奏効確實・無害・
（全國藥店にあり）
發賣元　株式會社　武田長兵衞商店　大阪市道修町
製造元　株式會社　神戸衞生實驗所　神戸市二宮町

皮膚病新藥　新生膏
特効　いんきん　たむし（頑癬）　にきび　きれぢ　きず
特約店　京城本町四丁目　キムラ藥房　木村三郎
代理店　大阪　高橋分店　各地有名藥店ニ有リ

キット
不意ノ御來客ニモ　常ノ御食卓ニモ
ソーセージ　ハム　シラギ燒
東洋屋

新茶品揃
茶問屋　雄谷本店
營業所　京都市上京數屋町　電話下ノ五六番

耳鼻咽喉科專門　坂井醫院　入院隨意
診察時間　午前九時至正午　午後三時至六時
京城南大門通日本生命ビルヂング　電話本局一七五八
醫學博士　坂井清

朝鮮物産　地下室を子供の國に新裝開放
合資會社　朝鮮館　電話本局二四八三番

京日案内

社員　外交に經驗を有する努力の士を求む收入生活を保證す希望者は履歴書携帶本人來談の事午後二時以降　吉野町一ノ二二七　東京新聞支社

女店員　二名入用十七八才より廿五才迄の獨身者に限る本人來談あれ　本町二

採用　社員志望者は御來社相談　富士生命保險株式會社朝鮮支社長

土地　分割賣却す　寶塚場所新橋洞住宅地好適地三百坪　電本八三八番

南京虫退治には　Aクレムヒン　全滅保證

恩給　年金御立替にて融通　手續一切致します　府内南米倉町二〇三番地　小倉利八

貸家　會社事務所に適する光化門ビルデイングの一室　御來談又は電話光化門一九五八

ほねつぎ　明治町一丁目　柔道

一本　肩こり筋肉リウマチ捻挫に　京城本町四丁目

雷丸　第六神丸　正露丸

女子　店員二名採用十七八才より廿五才迄の獨身者に限る希望者は履歴書持參本人來談の事　本町二　合資會社　朝鮮館

夢に狂ふ (175)

吉井勇作　多田毅三畫

死靈（七）

香貫はしかし何だか妙に心がかまつてゐて、どうしても眠ることができなかつた。うと／＼としかけたかと思ふと、彼はもう美智子の姿を見、美智子の聲をきいてゐるのだつた。それは彼を手招きしてゐるやうにも見えたし、また彼を呼んでゐるやうにもきこえた。

「おれはいよ／＼死靈につかれてゐるな。」

彼はこの聲から感じてゐることがいよ／＼事實のやうに思はれてくると、何だかよく／＼不氣味になり、宵闇のところで傘をくる／＼宙に廻しながら、女が手招く方へひつ張つていかれる男の樣な氣がして暗い眼界が背筋を傳つて走つた。

彼の乘つてゐる二等車は、かなり混でゐたけれども、夜も、もうかなり遲いので、みんなすつかり眠りこけてしまつてゐて、人々からは鼾聲一つ、聽こえなかつた。

り淋しかつた。この車室にのつてゐるものがみんな亡者で、自分もその亡者と一緒に地獄に運ばれてゆくとしても、彼は默つて笑ひながら腰をかけてゐられるやうな氣がした……。

香貫はどこから眠つたか分らないうちに、何時の間にかぐつすり深い眠りに落ちてゐた。彼が目を覺したのはもう龍山を過ぎてしまつてからで、汽車が漢江の鐵橋を通り過ぎるのもまるで知らなかつた。

目を覺して見ると、頭は輕くなつたやうに思つたが、しかし耳の底の方で蟬が鳴きをしてゐるやうな音が、何となく騷がしくきこえてゐた。が、彼は別段氣にも留めずに、驛で東京の新聞を買つて、ちよつと中を開けて見ると不圖「排日……の新聞記事」といひ一項が目に留つた。見るとそれは山形と……と一緒になつて

列車はもの凄じいやうな沈默をのせて、たゞ轟々たる車輪の音ばかりを夜の闇に響かせながら走つてゐた。

「ねえ香貫さん……。」

不圖さういつて誰か呼びかけるものがあつたやうな氣がして、思はずちよいと顔をあげたがそこには誰も目を覺してゐるものがゐない。氣がついたやうに車室の中を見廻して見ると、いぎたなく眠りとけてゐる人達が、何だかみんなもう思ひの絶えた亡者のやうな氣がして氣味が惡かつた。

で、彼は見まいとするやうに目をとぢて、努めて氣を紛らすやうに何か外のことを考へやうとしたが、しかし結局はやつぱり考へは美智子のことに落ちていつた…。

僞にばかり伸らされて來た自分その自分が眞實の戀に目ざめやうとした相手は、もうこの世にはゐないのだ、と思ふと全く彼は死ぬよ

『鐵道救濟所』といふものを作るといふ、冷かし半分の記事なのであつた。

「何だらう、小田山さんも飛んだことを始めたもんだな」

彼がそんなことを考へながら、何時かその記事を讀んでゐるうちに汽車はもう何時の間にか大邱を過ぎ、鳥致院を過ぎて、だん／＼京城へ近づきつゝあつた。

外はだん／＼明るくなつて來てゐた。汽車が驛構の際の車場の中へ入つた時、丁度向ふ側のプラットフォームには櫻木町行の電車が止まつてゐたが、香貫は不圖その窓のところに目をやると同時に「あつ」と思はず大きな叫び聲を上げた。

京城明治町二丁目
中央婦人科院
院長 醫學士 衣笠茂
電話本局三四〇番

紙上病院

盗汗

【問】盗汗をかく癖が三四日間つゞいてゐます、元來心臓が余り丈夫でない事を自覺してゐますが盗汗をかく原因及び養生法をお示し下さい（北九男）

答＝盗汗をかく原因は種々ありますがあなたの場合は多分神經衰弱のための盗汗ではないかと存じます。養生法は神經衰弱を去る事で神經を強壯にする爲に身神の安靜を守り食物中刺戟する物質を避け就寝前冷水又は稀酒精で全身の摩擦を行ひカルモチンかアダリンの樣な催眠劑の類服でも少しのみになつて御やすみになつて御覧なさい（内科田中九病院長）

消化不良

【問】二十四歳の青年ですが毎年七八月の暑氣にはきつと消化不良で苦しみます殊に又便秘になると體がやせてだるくなります療法を（孫）

答＝暑熱のため或は夏季の食物のために胃腸病を起こすのでせうから一度醫者の診察をうけて病氣を確認して貰ひそして初夏の頃から豫防法を講じたらいゝでせう（内科小兒科吉田博士）

胸痛

【問】廿二歳の男子、一週間ばかり前から右の肋骨の下から三四本目のあたりに痛みを覺へ、前にうつむくと少々胸苦さを感じます。呼吸も一寸深く吸ふと苦しくなり『くしやみ』などすると胸は針でさされる樣に痛みます。肺病ではないでせうか（心配生）

答＝神經痛であるか肋膜炎であるか或は肺病であるか診察して貰ひなさい（内科小兒科吉田博士）

徽毒初期硬結？

【問】一ヶ月程前、女に接した事がありますが龜頭の皮下へ豆粒大の物が出來それがつぶれてうみが出ますいたくもありませんが如何なる藥をつけたら良いでせうか（尋ね生）

答＝徽毒初期硬結かも分りませんそれならばタした部分が硬くないとすれば單なる龜頭炎かも知れません專門醫に見て貰ふ方が將來安心出來ます（外科皮膚科瀨戸病院長）

局部の傷

【問】一ヶ月程前ありその翌朝に陰莖の裏側外部の皮膚に粟粒位の腫物を生じ爾後二三日を經るも依然として去らず。梅毒或はその他惡性の病ではないでせうか。當時局部に小傷を受けたる事あり（Ｏ病生）

答＝二三日經過しただけではよくわかりません然し梅毒でも感染したとすれば三四週間から六七週間後に始めて症状があらはれるものですから（皮膚科外科瀨戸病院長）

血吐いた時 縊死した時

急救の心得

◇……略血　肺結核の人はたび／＼略血します。その際は絶對安靜が必要です。胸部に氷嚢をあてゝお醫者を迎へます。

◇……吐血或ひは血尿や血便の場合においても絶對安靜を守りますそして局部に氷嚢をあてる事を忘れてはなりません。

◇……鼻血　鼻を打つた場合等鼻血が出たなら、鼻腔口を綿で栓をし氷嚢をあてゝ安臥させます。

◇……子宮出血　婦人の病氣として子宮出血の際は安靜を保たしめ膣部にタンポン、下腹部に氷嚢をあてゝお醫者を招きます。

◇……縊死絞殺された人を救ふ場合も同じ、身體を腰部で支へ、人工呼吸を施し、興奮劑を與へます

◇……銃創　興つて人を傷つた場合には彈丸はそのまゝにして繃帶を施し、醫師の手當てを受けなければなりません。

◇……腸閉塞　痛みがはげしく、腹部が膨脹してひどく嘔吐し、大便や瓦斯は全く出ない事があります。その際は直に醫療が必要です。下劑をかける事は厳禁です。

◇……脱腸の箝頓　靜かに患部をもみこんでやります。下劑をかける事は厳禁です。直に醫療の必要であります。

圍碁新局（五）

先 五段 加藤信　二段 小寺新一

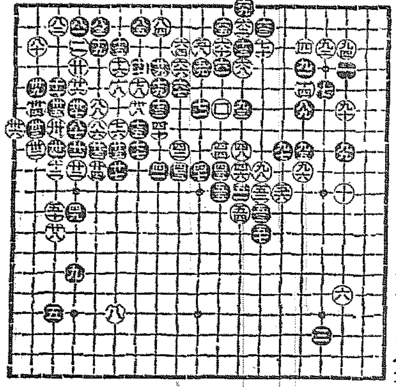

た二　わ二　れ二　よ七　よ三　た七　を二　よ六　に三　ほ九　り六　へ八　ち六　ほ六　と九　は三　は六　は八　ほ四　は八

譚 ら ん

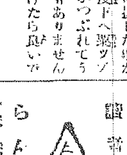

▲町二丁目旅館のあき地で毎夜々々子供相撲があり見物人も澤山ですがそれに附隨してチボもまた澤山居るのは驚きますみなさん懷中物の御用心を（忠告生）▲十八日の（一ファン）よ、活動寫眞館をそんなに責めるな、瑕瑾の後を受けて商賣出發だ、可愛さうに（二ファン）▲京釜線の列車開前は交通至便で鐵々人口は増加してをりますが產婆さんが一人もをりませんどなたか來て下さる方は（加藤）▲蓄音器を販賣してゐる所は（井田農）▲オルガン又はピアノを初歩から教へて下さる方は（習いたき女）

演藝案内

大正館 十八日より昭和劇特別大興行……快走百萬哩 七巻……邪痕魔道 中編……お関六三 五巻……

黄金館 ……俵星玄蕃 九巻……中央館 マキノキネマ……四谷怪談 前編八巻……五人男……

京龍館 八月十七日より四日間 ……闇の中の顔 前編七巻……妙法院勘八 后篇九巻……

喜樂館 超特別大興行 八月十七日水曜日封切 ……狐火 七巻……阿里山の俠兒 十二巻……

芳香溫雅に使心地好き

○ミツワ石鹼

使減りが最も些い

泡立が最も好い から、ホンの僅かを溶けば、細かな泡が頗る豐かに立つて、十分に其用を爲す。

一、決して溶過ぎぬ 水にも湯にもごく滑かに溶けながら、しかも必要以上には決して溶過ぎません。

一、中途に溶崩れぬ 況して中途に溶崩れる等の憂ひは絶對にありません。即ち、無駄が無いのです。

一、三倍以上も保つ 結局、普通の煉石鹼の三倍以上も保つのですから、經濟第一。

○ミツワ石鹼 の優秀なる品質に就いては、今更申す迄も有りません。

お知らせ ……○ミツワ石鹼の外に今度「赤函入」……ミツワ煉石鹼を發賣しました……

○ミツワ石鹼 不斷の品質向上の爲に、日夜科學的研究に沒頭しつゝある主なる技術家諸氏 理學博士 小平勵氏 工學士 河村重雄氏 工學士 三須次郎氏 工學士 野中正夫氏

本舖 東京 ○丸見屋商店

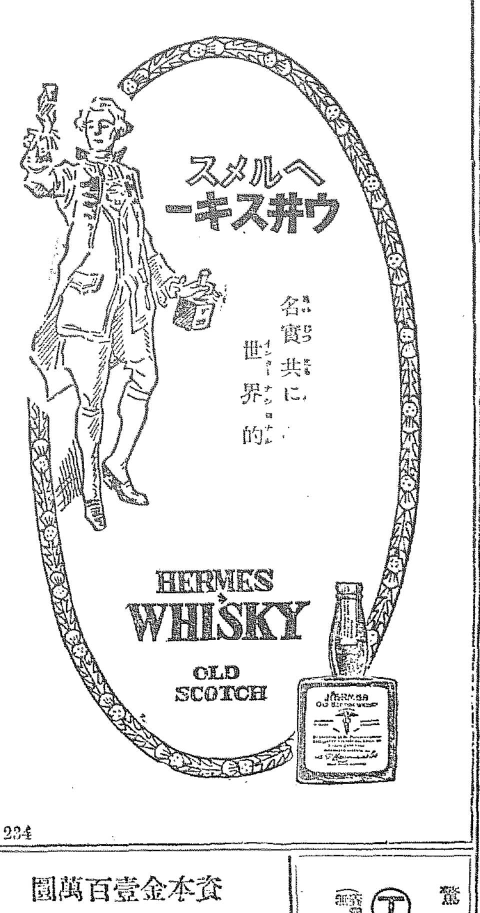

ヘルメスウヰスキー

名實共に世界的

HERMES WHISKY OLD SCOTCH

H 234

地方文化を誇るとして賞讃せる銘菓

平壌土産 樂浪 樂浪煎餅 萬壽 落雁

平壌 下江黄金堂（電話三〇三番）

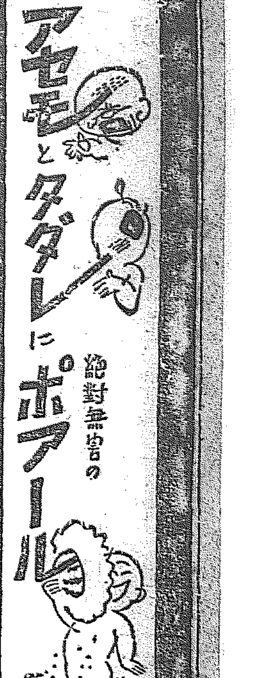

アセモとタダレにポプール

絶對無害の

發賣元 株式會社 塩野義商店 大阪市東區道修町

資本金壹百萬圓

株式會社 三南銀行 頭取 朴基順

本店 全州 電話一三一、七四六番 振替京城八一八一番

支店 裡里 電話一二二、七〇七番 振替京城三八〇二番

驚クベキ産卵ト育雛成績

（T）印 粉末完全配合飼料

東洋畜産興業株式會社 京城府義州通二丁目

朝鮮郵船定期航路 ……

大阪商船株式會社 ……

内地各港出帆主要航路 ……

金剛山航路 ……

京城日報 夕刊

山東の撤兵は今が時機だと思ふ

不當關稅大連會議等に關し 田中首相の時局談

【東京電話】條約改訂等に關し協議の爲め田中首相は十七日午後八時二十分東京驛發列車にて關西に向ひ車中に於て左の如く語つた

蔣介石は下野したが彼は僅かに人物である、今後革命派が指導すれば又復活するだらう、世間では大連會議等と云つて大袈裟に騒いで居るが大した事はない、只ゞ山東撤兵問題だが最早危險も起りさうにもないから今が撤兵の時機かも知れない、其内に撤兵するよ、南京事件や不當關稅問題等は低調に之を對手に交渉するより外はない、英米も不當關稅に對する態度は日本の遣り方について來るやうに見へてゐる、尚滿洲の排日問題は日本人が滿洲に行けば總ての利益を日本人で獨占しやうとする態度があるのは良くない大きな眼で見て日本が充分の利益を受けるなら支那にも充分を與へて行けば日本人は廣く活動することが出來る

首相愈よ撤兵に傾く 定例閣議で意見開陳か

【東京電話】田中首相は十七日夜修善寺より歸京、十八日先づ蔣介石の下野を一轉機とする南北支那の形勢に關し外務、陸海軍當局より詳細の報告を聽取したが首相の見解によれば南北兩軍の戰局は[illegible]ありとみてゐる事實ありかつ山東出兵の目的も達せられたるものとし來る二十四日の定例閣議において撤兵に關する意見を開陳するものと觀測さる

[illegible]會議に就ては行政整理の都合上[illegible]とあれば[illegible]研究中で未定である

[illegible]一郎氏は外務省に出頭外務次官を訪問、更に關稅代表は田中首相との會見を申し込みたる結果十八日午後外務省に官民合同の對支關稅協議會を開く事となり參加代表は十五名の多きに達する見込であると

日支懸案の解決方督促

堀代理公使が外交部を訪ふて

【北京十七日發】堀代理公使は本日外交部を訪ひ日支懸案問題[illegible]解決方を督促した[illegible]見るべく長安丸事件の責任者の處罰・賠償および損害賠償・權利事件タ・ク事件は[illegible]で解決する模樣である

商權擁護 大同盟組織

【東京電話】南京政府の不當關稅實施に對し支那關係實業家は[illegible]權利擁護大同盟を組織して十七日第一回[illegible]總會を開き[illegible]

孫軍完全に浦口を占領

長江艦隊の向背で南京の運命は決る

【上海十七日發】孫傳芳軍は十七日朝遂に浦口を占領した、何應欽[illegible]氏の[illegible]のため浦口から逃げ後れた[illegible]兵は全滅[illegible]北伐のため武漢を解除され[illegible]氏は十六日夜身を以て上海に逃れて來た南軍は獅子山砲台から浦口の北軍に盛んに砲撃を加へてゐる、尚南京の運命は長江艦隊の向背如何によつて決されて居る

南京の人心 極度に動搖

【上海十七日發】浦口の陷落で[illegible]何等かの積極的行動に出でんとするもの、如くである

上海も頓に緊張

【上海十七日發】浦口陷落の報を傳へて當地もまた不安に襲はれ各國陸戰隊は頓に緊張してゐる、殊にイギリス側は十六日の飛行機襲撃事件もありすくなからず激昂の[illegible]

揚州も遂に占領

【上海十七日發】孫傳芳軍は十六日揚州を占領し鎮江は目下大混亂の中である

南京脫走の準備を進む

海軍も頼みに成らず南京は全く袋の鼠

【上海十七日發】北軍の浦口占領により南京、鎮江は危險に瀕しつゝありもはや形勢挽回は困難とみられこれを支へるは唯長江の海軍の力を借りるより外ないが海軍總司令楊樹莊氏は良好な關係ある杜錫珪氏と聯絡があるから海軍の力も信頼されず海軍にして北方に寝返りせんか南京は袋の鼠となるので南京は頻りに警戒中だが第一をおそれ南京要塞の準備として滬寧鐵道當局に對し[illegible]機關車の南京集中を命じた事である

條件附で妥協進む 武漢と南京側

【上海十七日發】武漢政府と南京側は譚延闓氏を政治部長とし何應欽氏を軍事部令とし李宗仁氏を北伐[illegible]

左傾派の盛立に 日本から應援

[illegible]蔣介石氏の沒落せる[illegible]

勝目になつた奉軍の軍事行動

四方面への其の對策

【北京十七日發聯合】[illegible]氏は[illegible]に對する[illegible]について語る

津浦線方面 孫傳芳氏は[illegible]

京漢線方面 [illegible]

隴海線方面 [illegible]

山西方面 閻錫山氏が[illegible]に入城があつた

上郎氏研究入會

【東京電報】[illegible]

森田議長は 來月十八日來鮮

[illegible]

委員會を設けて四機關の不統一を除く

練りに練つた實行性のある滿蒙行政改善案

【東京電話】滿蒙行政改善案について[illegible]

朝鮮でも行ふ資源調査を

内閣資源局の移牒で各局部別に調査中

内閣資源局では資源調査の[illegible]

◆殖産局、米、麥、粟、畜牛、[illegible]
◆内務局、道路[illegible]
◆警務局、自動車、人力車[illegible]
◆學務局、[illegible]
◆山林部、林野[illegible]
◆土地改良部[illegible]

琿春交通運輸委員會 十九日より開會

【ジュネーヴ十七日發】[illegible]

馬山中學陳情委員 ・

[illegible]

京畿道 郡守會議

[illegible]

山梨、横田兩氏勅議詮衡

【東京電報】[illegible]

總督代理 元山視察

【元山特電】[illegible]

宇垣總督代理 十八日歸城

[illegible]

神宮參拜

[illegible]

政務總監招宴

[illegible]

一人

◇[illegible]

對山錄

[illegible]

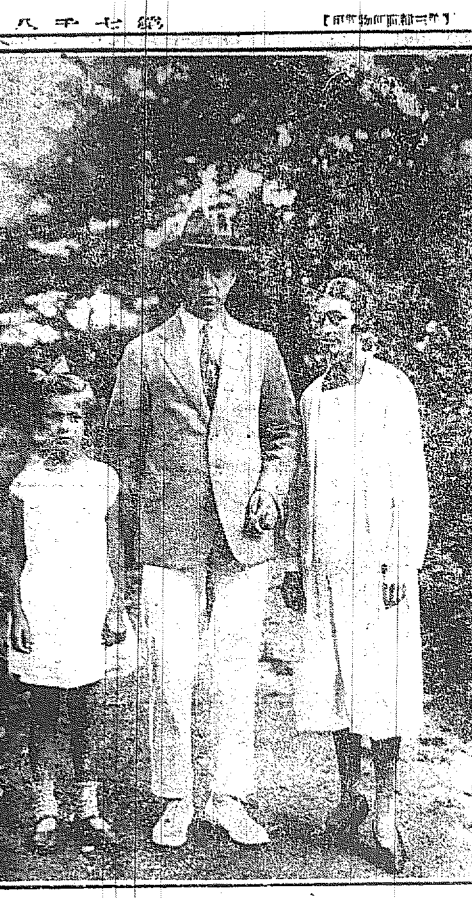

御機嫌の露總領事

シャーマノフ氏が公使に昇任

[illegible]シャーマノフ氏は[illegible]

幕末祕錄 劍俠艶魔（廿六）

渡邊默禪 思案橋

[illegible]

あすの天氣（19）

天氣豫報	曇一時晴
溫度	[illegible]

迷ふはごそん 今すぐラーヂ

たつた九円で・知らぬ間に……

ラーヂ自轉車は全國一萬店の ラーヂ同盟店 に備付あれば

每月・九圓宛 金百參拾五圓 ケー年分割拂 分割拂價格

鮮滿總代理店 ラーヂ同盟店

順る簡單に 有名なラーヂ車が御手に入る途が拓けました

先づ（日米タイムス）御取寄の上 みなさん幸福を御享受下さい

…御に疵があつてふさはしくないといふので伊勢太神宮の御池の鯉は來年から全部献進に組みかへられる

上海の女…[illegible]…女史は四つの職を兼ね、月收が六百八十ドルある、年は二十二でその上獨身

武漢政府が沒落した…[illegible]

ドール懸賞飛行
一番乘りはゲ氏
所要時間は廿六時間十九分
ホイーラーに到着

【ホイーラーフィルド十七日發聯合】ドール懸賞飛行一着は第八番機ゲーベル氏操縦ウーラロック號で所要時間は廿六時間十九分で豫定時間よりも五時間と三十二分の差を生じた

【ホノルル十七日發至急報】ドール懸賞サンフランシスコ、ホノルル間太平洋横斷飛行のゲーベル氏操縦ウーラロック號は十七日午後零時十分ホイーラーフイルドに無事到着した

第二着は二時間後れて
ハワイ在住のチエンセン氏

【ホノルル十七日發聯合】チエンセン氏操縦のアロハ號は十七日午後二時二十分二十秒二着目に到着した

【ホノルル十七日發】第二着のマーチンヂエンセン氏は炎天下に到着を待ち構へた群衆の前に着陸した、着陸はあまり鮮かでなかつた同氏はハワイ在住者でドール飛行開始直前ホノルルにおいて同氏が選ばれて飛行機を買ひ求めて今回の成功をかち得たものである

ドール氏から賞金を授與
喜びにあふれて兩氏の固い握手

【ホノルル十七日發】第一着のゲーベル機はホイーラーフイルド飛行場の着陸が殊もあざやかであつた…[illegible]…ドール氏…[illegible]…賞金…[illegible]

何れも飛行繼續

【ホノルル十七日發聯合】一萬に余る群衆は十七日未明から四機の來着を待つてゐる四機の狀態は…[illegible]…距離を缺くが何れも飛行を續けてゐる事は明かである

…[illegible]…はれてをるが恐らく無事飛行中であらうと

全航路に濃い霧
一番の榮冠を得たゲーベル氏談

【ホノルル十七日發】ドール飛行第一着の榮冠を得たサンタモニカ在住のアーサーゲーベル氏は着陸後左の如く語る

天候は比較的…[illegible]…モーターも故障を起さなかつた、全航路殆ど濃い霧がかかつてゐて僚機の姿は全く認むることが出來なかつた併し航路を誤つたのではないかなどとは決して疑ひは起らなかつたゲーベル、デービス兩氏とも疲勞してゐるが元氣である、最初は同氏等が第一着であるとは信ぜられなかつた樣子で兩氏は着陸するとすぐ他の飛行機の消息を尋ねた

二機以外はまだ着かぬ

【ホノルル十七日發】…[illegible]

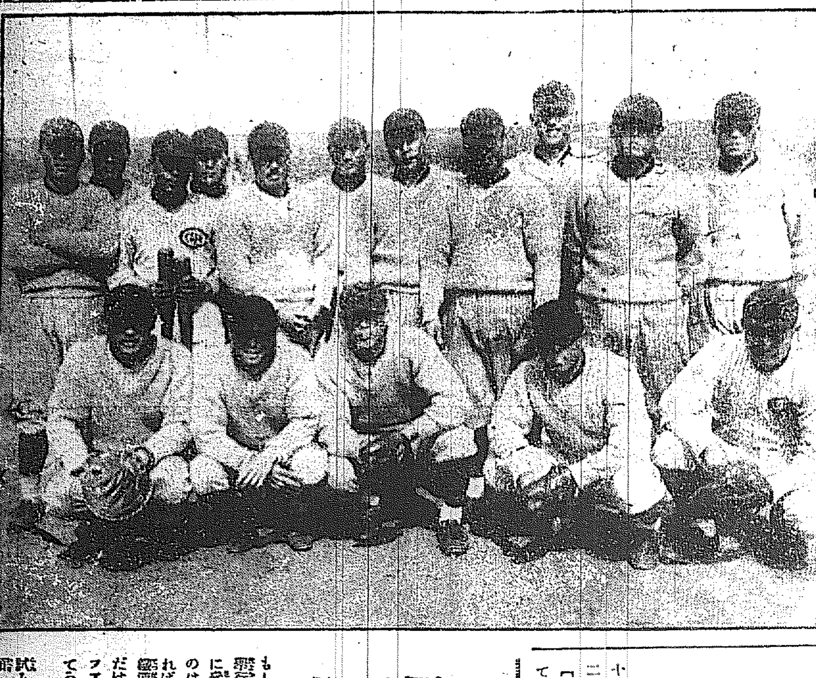

布哇島民亂舞す
ウーラロツク機現る

【ホノルル十七日發】ドール懸賞太平洋横斷大飛行の壯擧にアーサーゲーベルのウーラロック號が第一番にその勇姿をホノルルの上空に現した時同島はわれる樣な歡呼を浴し、汽船や各工場の汽笛は一齊に鳴り群衆は熱狂して歡呼亂舞した

着陸準備中

【ホノルル十七日發】ゲーベル機はホイーラー飛行場に着陸準備中である

全鮮各郵便局所で取扱つた最近一年間の集金郵便物の取扱は前年より一割五分の增進を示してゐる、他の一般郵便物の利用增加は五分內外

十七日來上海マニラ間無線電信不通となつたので歐洲方面あて電報は上海ホンコン經由迂回する事となつた

京城府…[illegible]…は十八日三坂の學校において開催するが

同活動寫眞會…[illegible]

十八日公設市場小賣値段…[illegible]

秩父宮殿下 日本アルプスへ
けさ御殿を御出門　御登山は廿一日

【東京電報】秩父宮殿下には…[illegible]…と共に一臺の自動車に召され十八日午前五時といふに御出門…[illegible]

ウスリー河大氾濫

【ハルビン十七日發】…[illegible]…ウスリー河…[illegible]

郵便飛行二機 無事京城へ到着
けふ早朝大連出發　兩飛行士共大元氣

十八日朝大連を出發した內鮮滿連絡郵便飛行二機は同日午後一時二十分無事汝矣島に着陸した、兩飛行士とも頗る元氣である。

【大連十八日發】郵便飛行の二機は十八日午前九時五分大連飛行場離陸して京城に向ひ出發した郵便物は三千通である

隅田丸坐礁す
損害は輕微

【木浦無電】…[illegible]

共產黨の連累二名を加ふ
共に有力なる關係者　總被告人百一名

…[illegible]

△△△△新案納凉法　多武象

進んで氷屋の集金人となれ。暑さによる暑熱は當然なするも、冷やしても冷やしても足りなかつた夫を失へる美人ありとすればこれまた如何に

むごたらしい今樣「姥捨山」
利川の鬼男が母と共謀で　母子は遂に溺死

…[illegible]

怪少年 白痴を裝ふ
高木時計店を襲て捕はる

…[illegible]

火事
今曉若草町の　損害一萬圓

…[illegible]

共謀
して去る七月廿八日…[illegible]…死亡した

口惜紛れの毆打沙汰
老婆は遂ひに死亡す

…[illegible]

常盤會の納涼謠曲會

…[illegible]

日々の煙火大會

…[illegible]

柴田受命判事等歸る

…[illegible]

1A-0 高松勝つ
對福岡戰

…[illegible]

全鮮野球爭覇戰を前に……（五）

第四回
決定的に強い鐵道局チーム
參加八強の一瞥

もし、來る廿八日から最も盛大に擧行される第四回全鮮野球爭覇戰に參加する八強のうち優勝するものは、どのチームだと問ふ者があれば、十人の十人まで…[illegible]…鐵道局をあぐるに躊躇すまい、それだけ、鐵道の強味は半島のボールファンには決定的に印象づけられてゐる。

◇◇

試みに本年シーズン以來の戰績を顧みても、…[illegible]

京城名物 文化まんぢう 大和軒

千歳旅館

便所には、必ず イマヅ蠅取粉 をマキ 蠅・ウジを全滅し 臭氣を止められよ！ 衛生上

各種天幕 雨覆日除 テント 旭テント商行

蛇頂石 りん病七日藥 これは何？ 毒虫の妙藥です！ 鳩居堂

五 岩本漆器店

內科 小兒科 古城憲治

謝近火御見舞 田中半四郎 京城府若草町四〇番地 電本一一四二番

謝類燒御見舞 水藤商店

看板 伊豆天壽堂

謝近火御見舞 下村ミシン店

國產の精華 特價大廉賣會 （八月三十一日迄）
精工舍セイコーネーション高級腕時計
尙工舍シチズン高級懷中時計

品名	仕様	價格
十八金腕時計	9型セイコー十五石入アンクル	壹七、八〇
同	同 十五石入	壹六、九〇
クローム側	同 十五石入	壹貳、參〇
クローム側	同 七石入	壹壹、貳〇
十八金胴	16型シチズン無地十五石入	參八、〇〇
同	同 十五石入	參五、〇〇
同	同無地十五石入アンクル	參貳、〇〇
同	シチズン	貳九、〇〇
プラチネット クローム側	シチズン 十五石入	壹參、五〇
銀側	同 七石入	壹壹、五〇

淸州學校組合會議員 當選御禮 （いろは順）
井口英治 岩切清一 大野久馬 高樂兵衛 長和智數 中島正郎 天野直三雄 秋山文三郞 佐竹庄三七 人見卯

運動週間

自然へ、自然へ 懷しの大自然へ

京城師範學校　卜杉徹夫

如何か自然に親まざる人は

大自然を心ゆくまゝに味はひ、それが持つ偉力をより多く攝取すべく生まれながらにして神よりその特權を與へられてゐる。過般我朝鮮教育の主體にかゝる師範學校主催の運動會が、圏體の大自然、自由世界の秘境に抱し得期待される效果を納めその目的に到達せられたることは、喫驚文教の上に貢献する處大なるは勿論吾人が教育の第一線に立てるものゝ當然の敬禮であらねばならぬと同時にこれを履行せられたる意識のさかんなる發露を

表す

るものである。過ぐる頃の夏、アルコツ府の運動によつて健應めぐりが企てられたことは、余の欣快とする處であつたが、隊友の僕にいつて更に北漢山はそこに結構な試みと思はれる。近時サンヤーコロニー、ツイルドシューレ等の特殊的、教育的運動推進しつゝあることは國民の健全といふ立場からも、體育訓練といふ立場から見るも立場は彼々

現象

である。由來わが運動は、體育運動の大自然に觸りなく依護するの精神に乏しいやうに思はれる。これは曠天井の下で大衆を観客を意識せしむるに着るなるわが國民教育の缺陷であらねばならぬ。誰から眺める體の教育も勿論必要ではあるが、北漢山麓から眺める體の教育もまた看過してはならない。山際に水清きを以てほころ我國は、この方面への考察を更に更に深めなければならない。

一葉

落ちて天下の秋を知るとか。秋想天にいつて避きアスリートの心をはげますこと切である。アルコツ府が更にいかなることを試みんと、つゝあるであらうか。秋の香いづことたつぬるの日もまた近きにあることゝ思はれる。

自然のトロフヰーを

彼のレカピテラチオンテオリーに從へば、吾人は第二のツイールメンシュンたらねばならぬと。しかるに現代はあまりに文化の風が吹きまくつてゐる。いたる處に跳躍の雨が降つてゐる。まさしく人類は最大のスポーツを消してゐる。しかしこのめまぐるしいデスボルタレ、このゝろはしの陋体郷からひとたび心を轉じて自然のさゝやきをきかうではないか。シュワイツの窟、ユングフラウの峰、これを見やうではないか。自然のなど北歐の館。そこには

自然

のソヰールドがあり自然のトラツクがある。しかして自然のゴールは靜かに吾人を待つてゐるではないか。跳べよ若人、走れよ若人。人が勝手につくつたソヰールドやトラツクの埒内でんけ躍るのみが能ではない。彼の獨乙におけるワンデルフオーゲルも又自然を友とするではないか、焚は燃え質素、そなれの松吹く颯風に身を浸め、巖打つ白波に心を洗ふ彼の郷の自然。白皚々たる

曠野

に二條の銀線をひく彼の山の自然。この自然を味ふことによつて體育教育のグルンドは築かれて行くのであらう。若人よ清眼を開け、人工のグラウンドもとより可なり、されど悠遠なる大自然の神秘に額き、大自然のグラウンドにおいて心身を鍛錬することを忘るゝなかれ。（完）

なにが私を除名させたか 不當なは九大の態度

―高橋投手談―

七月十日九州帝國大學主催の全九州高等專門學校野球大會西部選手權の準優勝戰で五高は松山高商を四對三で破りました。その試合の九回の裏二死後松商の四番打者津山君の打つた當たり損ねの球が一壘線内に轉々するのを私がつかんで一壘を走る同君にタツチしようとしたツホンニングボールはしざに眼の前を走る同君にタツチし、それと同時に壘審は津山君のアウトを宣告しゲームセツトとなりました。

これだけの事で何等問題はないのですがこの一寸した私のタツチ問題が私達一組間の宿心を深めに醜せしめる樣な結果にならうとは夢にも思ひませんでした。

事件の起因なるこのタツチの模子を詳しく御話しますとこれが試合の最後の止めを刺す時でありますから、津山君にしても刺さればならない事はないとしたでせうし、私としても死物狂にこれを刺さねばならない時でした。職のことでありますから御方ひにその間體が心といへて體勢があるかもわかりませんが勢に體な瞬間で[illegible]がありましたが勿論瞬間に[illegible]しつゝある二人が觸れ合ふのですから衝突といひうる程度の衝突は當然の結果だと思ひます。しかし此の試合の津山君はラインの少し内側を走つてをられましたが側方から體へ衝突と津山君が倒れたとか負傷したとかいふ事は無論ありませんでした。二人共大きい體でしたがどちらもよろめきもしませんでしたし此時同君は一瞬の間も少し時間つて口惜しまぎれにとでも申しますか私をにらんでゐられたので私も一寸にらみ返したがらベンチに引上げました。かくして試合も完全に私達の勝利となり一壘側に陣取つた熊本から應援に來られた人々と萬歳をあげるといふ次第でした。

松商側にした所で九回の裏にはじめて私の球を三番打者が左翼に本壘打を打つて二點を入れもう一息といふ非常に興奮してゐる矢先に津山君がピーゴロでツホンニングボールをタツチされそこに一寸した衝突が起つたのですから口やしくて悲憤の涙をながした選手も二三人ありましたし松商側を應援してをられた方々もワイ〳〵いつて居られました。

しかし試合後私達の勝利は松商サイトの方々へ『試合中は御互ひにエキサイトしてゐたので失禮しました どうぞ惡からず』と挨拶にゆきましたから松商の方も『いゝえ御互ひにあり勝な事ですから』といはれて快く別れたのでした。

又試合後松商の一選手が私を訪ねて來られてけふの試合の事やタツチ問題についてお互ひが胸襟を開いて語り雙方ともエキサイトしてゐた當時の事を諒解し合つた事もあるのです。

然るに松商も五高も引あげた後直に九大の委員は自發的に委員會を開き私のタツチングが度を越すといふ理由を以て私に對して（一）本年度西部大會出場を禁ずる。（二）松山高商野球部へ謝罪狀を出す事。（三）大會西部聯盟に謝罪狀を出す事。（四）五高野球部からも西部聯盟へ謝罪狀を出す事。といふ四ケ條の決議をしてその決議を五高に通告されたのでした。

私達は全く意外に次ぎ何故に九大の委員がかゝる態度に出られたかその眞意に苦しみ五高野球部先輩および選手は色々委員側に質問しましたがその説明は全く要領を得ませんでしたし東に角委員の重役を煩ふため第二次委員會を開かれん事を御願ひしたのでした。

その時松商側も事件の意外なのに驚き私達に非常に同情されマネジヤーおよび選手の方は私達の勝利と共に極力運動されて下さり漸く準優勝戰の行はれる際に再び委員會が開かれる事に運びました。私達は松商とも間にもタツチ問題については充分諒解が出來て居る事や、私が決して故意ではなかつたこと、ツホンニングボールはしざから私の行爲に對して正當であると認めて居るといふ事や、[illegible]の試合の際五高中堅手を[illegible]した事を[illegible]けるものと思つてをりましたのに意外にも[illegible]の[illegible]を[illegible]ていたゞけるものと思つてをりましたのに、委員側は斷然前決議を固持して讓らなかつたのです。

そこで五高野球部は選手および先輩一同はあくまで私のタツチングは公明正大にして正當なる行爲と認め何等謝罪すべき理由を見出し得ず、五高の勝利を[illegible]し得た事を[illegible]とし敢然の態度を[illegible]つたのでありました。

この事件直後私は東京に歸りましたので熊本の事情は一寸わかりませんでしたが、同じく我部先輩の御意見に從ひ私は自ら選手を辭しましたが、何れも昨秋の早慶戰における永井選手と藤木選手の衝突（兩選手とも倒れた）などの事を思ふ時、一時の昂奮から九大委員の不當な決議と態度をあげて非難し私達が一時的に辭されたんで（ヱ）鐵のでありました。

又一方熊本市民の私達に對する同情は非常なもので、この問題のため九大委員側と九大側の雙方の教育を受け熊本市民は有志が[illegible]九大に九月中旬から決議を取消して頂くまで[illegible]事になつて居るといふことです。

したタツチがこんな天下の大問題になつたのですからこの選手たちの[illegible]はまりましたが、何れも昨秋の早慶戰における[illegible]……何れにしても九大委員の或る方々が一時の感情が私達に[illegible]されて了ひ、健康的としての立場も忘却してから[illegible]る態度に出られたとしか思はれないといふ人もありますが、それはともかく私一個人としてかゝる問題をおこした事に對して何とも申し譯ございません。

さいはひスポーツを愛する多くの諸兄はその間の事情をよく御了解して下さいますから私としては天下の正しい批判が遠からずこの問題を解決するに至る事を信じて居ります。

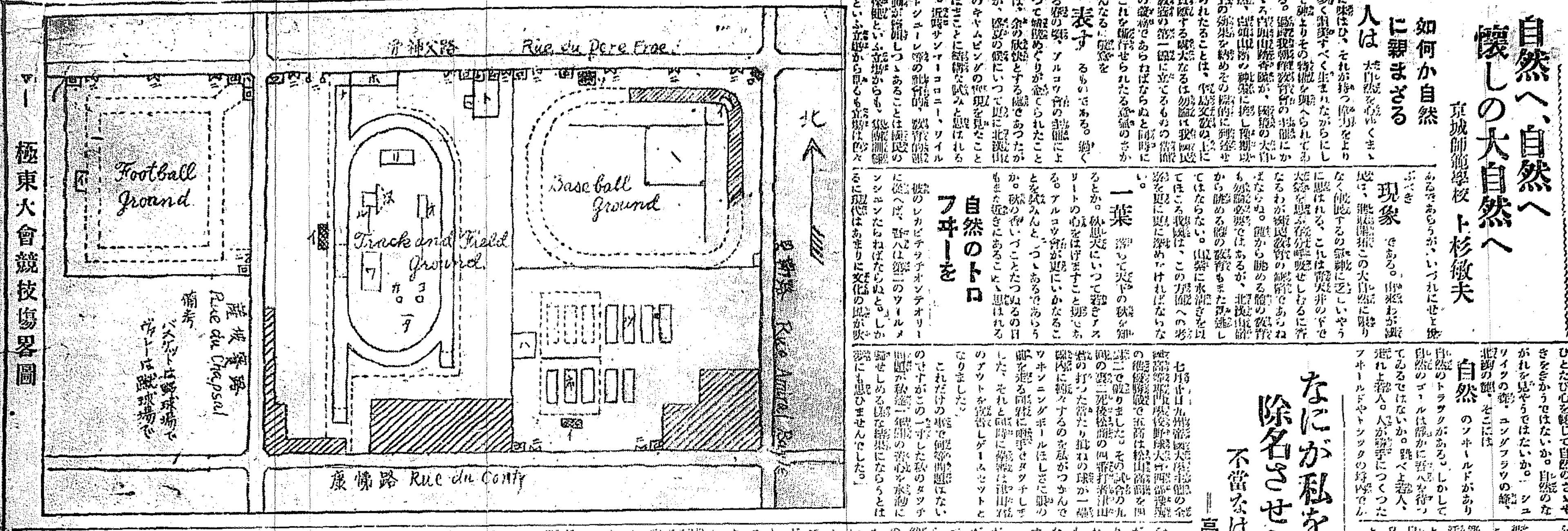

極東大會競技場略圖

學校體操の來し方を思ふ（五）

村岡哲夫

彼は各國體操を行ふ諸國に於ける運動法則を究め、全身の筋肉を全然均等的に練習し、之を發達せしめて、心身相互及全身各部の調和を得せしめることは自然の原理に合致して居るもので、この練習は、人體の法則と調和を作つべき身體練習であつて、やがて身體教育として、完全なる體操の根本であるとするのである。即ち瑞典式體操は、教育體操、醫療體操、武術體操、美的體操の四種になつて居る。併しリングが主として工夫創案したのは、教育體操であつて、他は皆從來行はれて居たものを採用したに過ぎない。故に彼の體操は一言にして言へば科學的體操である。而して其の特徴とする所は

一、身體各部の均齊なる發育
二、各機能の完全なる發達
三、各個人の強弱に應じて運動の種類と程度とを加減し得
四、總ゆる人々が年齢職業性別時期場所の如何を論ぜず行ひ得る

のであつて、獨逸式體操が實質的發達的であるに比して、形式的訓練的であつて、かくて彼の體操は遂にその繼承者にふつて、種々なる改良を加へられて、瑞典のみならず歐洲各國に於て、ヤーン、スピースの体操と共に、廣く採用さるゝ機になつたのである。

（二三）英國に於ける體育　前に述べた他に、ベーコンもミルトンも體操の必要を説いた爲めにクリミヤ戰爭後英國にも、體育が盛んになり、遂に今日の如く英國獨特の郊外運動が發達するに至つたのである。

北米合衆國に於ける最初の體育は母國の英國と同じく、ギリシヤ體育の競技を取り採用した。そして現在の如くアメリカナイズしたのは、十九世紀以後になつてからである。これが正規的な體操がアメリカに行はれた始めである。即ち一八二六年に犯罪者として流刑に處せられた獨人ドクトル・フオルレンが渡つた時である。氏はその研究を傾けて米國に移植したのである。然し體育の中に取り入れられ、獨逸の體系をなすに至つたのは、フオルレンが渡米した翌年獨乙體操の鼻祖ヤーンの門人リーベルが行つて、フオルレンの後を襲ぎ、體操學校を創設した時に始まる。かくの如くてワシントン公園に公立體操場が創設した時に始まる。かくの如く米國の正規體操は獨乙體操によつて起つたのであるが、今日は必ずしもさうでなく、瑞典式も盛んに行はれて居る。從つて瑞典式體操の長所も充分認められて居るのである。

極東大會競技場 準備日に〳〵進捗す

二百の直線コースもある

【上海發（國通）】來る廿八日から行はれる第八回極東オリンピツク會場に決定したパイオニア、フイールドに於ては大體左の如くに設備される事となり目下諸般の準備を急いで居る

一、野球場、收容力約一萬人
二、トラツク、フイールド、收容力約一萬人、トラツク一周四百米幅八米直線コース二百米
三、蹴球場、收容力一萬人
四、庭球場收容力四千人コート三面
五、水泳場、未定
六、籠球場、排球場で夜練習。グラウンドは特に赤の土を敷く事となつて居る。

大會場略圖説明

イ、プレス、スタンド
ロ、切符
ハ、更衣室
ニ、入口
ホ、選手食休息所
ヘ、便所
ト、バスケット、ボール（雨天の時）
チ、浴室
リ、バスケツトボール
ヌ、走高跳
ル、ボール、ジヤンプ
ヲ、ホツプ、ステツプ、エンド、ジヤンプ
ワ、バレー、ボール
カ、鐵餅投
ヨ、砲丸投
タ、槍投
レ、一〇〇米スタート
ソ、事務所
ツ、ハード、コート
ネ、ローン、コート
ナ、一〇〇米、二〇〇米スタート

向ふ一週間

十九日　未定
廿日　オール京城銀行團對オール京城官總聯庭球戰於鐵道コートに於て午後四時から
廿一日　神港俱樂部對慶應野球戰
廿二日　神港對殖銀野球戰
廿三日　未定
廿四日　神港對京電野球戰
廿五日　神港對遞信野球戰

高松商くる

目下甲子園に健闘中の高松商業チームはゲーム終了後直ちに來鮮各地に轉戰する由

荒浪地獄（三十九）

悟道軒圓玉述　藤井耕達畫

これは九郎右衛門の無念でありました。手下に申し付て澤田の捕縛やら高張りを懸めさせたが、紋の勢つてゐることまでは恐らなかつた。又商阪奉行の相談が何であるか知らず、中村嘉助の隊人は[illegible]を見合してゐたが、さてこそ盗賊に相違ないと、『コレ、藤右衛門、八[illegible]』

大家の事ですから忽ちで五六人集まつて來る手に手に得物をとつてさア來いと待ち構へる。[illegible]の隊人は[illegible]、藤右衛門が[illegible]門をあけて[illegible]を[illegible]させたが、『これは〳〵御役人樣方、[illegible]』

[illegible]その風體は堂々たるもので、知らぬ者が見たら奉行所の役人かと思ふ。[illegible]、中村の兩人が突然の[illegible]前から見てゐると向坂廉兵衛とは似ても似つかぬ人物。今九郎右衛門と大次郎が玄關に上らうとした時、サラリ障子があいて『[illegible]』[illegible]の役人[illegible]、[illegible]なるぞ。[illegible]に[illegible]を受けろッ』とさへ[illegible]してゐたところ。九郎右衛門と大次郎がハツト驚いてひるむところへバラ〳〵と十二三人の役人と[illegible]手に得物を把つて打つてかゝつた

生駒山松華の精

今も申した如く向坂甚之丞は御用聞でゐる。それが提灯の紋が點々に高ふといふはいよ〳〵以て不審。赤格子九郎右衛門一味の者が[illegible]するに共奴等は盗賊に相違あるまいと込んだ頃もある折柄、いはひわれ〳〵共が召捕つてしまふゆゑ女子供は土藏に入れ、男共は殘らず手を貸すやうに致せ、イヤ次第によつては打殺しても大事ないゆゑ共奴等を殘らず召捕つてしまへ』と指圖しました。イヤ藤右衛門の驚いたこと、早速女子供に怪我があつてはならぬと土藏に集め、男共を呼び起こす、何しろ手下を有つ盗賊の頭分、いづれも

[illegible]御用聞にかけられ[illegible]家主人藤右衛門も御迎へをつかまつります』といんぎんに迎へる。九郎右衛門一味の者は[illegible]とは氣がつかない。向ふから、先に立つた足長の[illegible]、お先手の方が[illegible]であるか、御紋お[illegible]として向坂廉兵衛、[illegible]九郎殿のお越しである。直々に案内を致せ』と『どうぞこちらへお越し下さいますやう』[illegible]が[illegible]九郎が[illegible]ましたが赤格子は以前久留米藩で二百石を領した武士な身分、大次郎も又大[illegible]

九郎右衛門を[illegible]何れも[illegible]に[illegible]があるが、何しろ突然のことで[illegible]を[illegible]すべも知らぬ[illegible]、[illegible]たれ、手をうたれ、足を[illegible]れ[illegible]々になつて逃げだすのをソレ[illegible]すなと追つて來る。かうなると[illegible]どうすることも出來ない。逃げ後れた者はドシ〳〵召捕れてしまふ。今はこれまでと九郎右衛門初め大次郎、七郎兵衛、[illegible]、[illegible]、[illegible]九郎、足長[illegible]八その他[illegible]つた者は漸く一方を切り[illegible]いて[illegible]山[illegible]まで逃げて來ました。後の者は殘らず捕縛されてこれから城内に[illegible]れてきびしく吟味を受ける。こゝで赤格子九郎右衛門の手下といふ疑が[illegible]つてこれ等の者は[illegible]の[illegible]で[illegible]に[illegible]ける。

京染はやはり たまやにたのみませう

八月二十日

（舊暦七月六日）

▼八白▲大に障害の開くる大吉日。勝負事結婚移轉旅行等南と西と東が吉
▼九紫▲氣力に乏しく[illegible]働けば中吉
▼一白▲穴から穴へ目出度い事が生れる午後一時過ぎ北と南が吉
▼二黒▲[illegible]推手に援る日[illegible]商賣は吉 丙と酉が吉
▼三碧▲何事に[illegible]つて[illegible] 壬と北が吉
▼四緑▲[illegible]して青[illegible] 北と壬と丙が吉
▼五黄▲[illegible]に[illegible]いて[illegible]が吉
▼六白▲[illegible]がある[illegible]に[illegible]が吉
▼七赤▲[illegible]を[illegible]する南と[illegible]が吉

學藝界

◇全北教育公論（月二回發行）西本願天氏が編輯にかゝるもの[illegible]
◇佐藤九二男氏（洋畫家）[illegible]
◇藤田末刀氏（俳人）十八日朝[illegible]平壌へ赴任。
◇河瀨春鳳氏（俳人）[illegible]
◇安藤孝雄子氏（同）釜山[illegible]一の七へ轉居。
◇西村ミネ女氏（同）井邑へ歸省中十四日大田[illegible]へ。

JODK プログラム

八月十九日
午前九、〇五　定期放送
午後〇、三〇　講演
第二放
一、三〇　定期放送
六、三〇　童話
スポーツニュース
才談
西道雜歌
ニュース、天氣概報、翌日プロ
時報
講演
放送劇
長唄
[illegible]

特約販賣人所在地　仁川、京城、開城、全谷、鐵原、水原、天安、鳥致院、清州
原鹽及食卓鹽
漬物又は味噌醤油として品質の最も優越せる官鹽を御使用下さい
朝鮮總督府專賣局製造　官塩
御買求の際は斤量の正確にして荷造の完全なる官鹽を御勸め致します
京城專賣支局仁川出張所　仁川府港町（電話一〇三八番）

消毒殺虫藥 ハイジシン
南京虫退治藥 Aクームヒン
木材防腐藥 クームヒン
家庭の常備品 アルボース
消毒化粧石鹸の買入を忘れぬよう

五番印 英國ウヰスキー 大中小

醇良無比 [illegible]焼酎
山邑酒造株式會社

資本金一億五千萬圓
株式會社 安田銀行 京城支店
本店 東京市麴町區永樂町二丁目
支店 釜山 仁川 平壌 其他内地 百四十三ケ所

齒牙の保健に オキシフル
齒牙の美白と口中の清淨とを併せ得らる……
小瓶120瓦、大瓶450瓦
三共株式會社

金融調査會では 中央會の實現有望
貸付使途の擴張も可能

金融調査會準備委員會第二部では庶民金融機關の改善につき調査の歩を進めてゐるが、問題となつてゐるものは主に金融組合關係の事項で、都市金組を庶民銀行に引直す事の可否及び金組中央會の設置等であるが、但し都市金組をシュルツェ式の組合員組織とするにしても庶民銀行とすることには各委員とも反對してゐるので、實現の可能性は殆どないらしい。中央會の設置については目下全力を擧げて調査研究中であるが、

中央會の必要 は數年前より叫ばれ相當に機運が熟してゐる所へ、總督府當局もその必要を認め、最近乘り氣になつて來たので非常に有望視されて來た　而して總督府當局は金融組合の現制度を大體適切なるものとし、一般からも改善の餘地はあまりないと觀られてゐるが、たゞ問題は中間組合（都市と村落との）設置及び第二十二條第項の緩和即ち貸付使途の緩和である。これに對し金組側の意嚮としては

中間組合は 都市に設くもので現在の貸付限度は信用は都市一千圓村落三百圓、擔保は都市三千圓、村落五百圓となつてゐるが、都市の組合及び組合員として不利不便の點が甚だ多いのと組合の內容も一律一樣でないので中間組合を設けて貸付金ばかりでなく出資金も都市村落兩者の中間となれば、兩者の短所を除去し長所を取入れ得るとの意嚮を抱き立案してゐる

貸付金使途 に對しても現在は組合員の產業資金に限られて居り組合本來の使命たる組合員の家計の助成改善上不利不便の點が多いので、使途の制限を緩又は撤廢して、衣食住費の貸付を認める必要があるといふてゐるが、これに對しては昨年來當局もその必要を認め研究中なので何れも改正實行を前提に調査研究することにならうといはれてゐる

東西有力銀の 定預利下
機運熟す

【東京電報】最近東西の六有力銀行間に預金利下げの氣運が醸々熟して來た、即ち有力六大銀行は紳士協定を作り定期預金中利率分市場を五厘引下げ五分となすべく、九月には實現しそうな形勢である

鮮銀券の 發行餘力增大

十七日の鮮銀帳尻は發行高七千三百二萬五千圓と前日に比し七十萬三千圓を減じ、正貨準備額は二千四百七十八萬五千圓と前日に比し抑つて二十萬九千圓增加した、從つて保證準備發行額は四千八百四十萬になり前日より九十一萬二千圓を減じ發行餘力は百七十六萬と增加して來た併し十九、廿日の兩日には官廳及銀行會社の俸給の關係で限外發行の出現を見るべく觀測される

日銀の限外 六百萬圓
兌換券發收縮

十七日の日銀帳尻は兌換券發行高十一億七千六百五十八萬九千圓と前日に比し一千六百五十一萬九千圓を減少し、限外發行高も六百一萬九千圓、前日に比し千六百五十一萬九千圓減じた、日銀帳尻は昨

勸業資金の 需要旺盛
商業資金は閑散

昨今の財界は沈滯閑散で不況を極め、殖銀の商業資金の如きも最近著しく縮少を示し八月十五日現在が四千八十三萬五千圓で、前年同期に比し二百十一萬七千九百七十三圓九錢減少してゐる然るに一方勸業資金は財界不況の折柄にも拘らず昨今漸次增加の趨勢を示し、八月十五日現在一億六千百九十六萬九千四百卅七圓と前年同期に比し一千九百六十六萬一千四百二十五圓增加した。これは近來產業資金の需要がぼつぼつあるのと公共金融が昨今著しく增加したのに負ふ所が多い。公共金融の主なものは水利事業資金が大部分で新設の水利組合もぽつぽつあるが、既設の擴張事業が非常に沸騰してゐる關係上、資金の需要が可なり旺盛なのである、此種資金の需要は今後も引續き增加の見込であると

對外爲替軟調
上海向低落

十八日の鮮銀對外爲替は對英米共前日と變らないが、十八日午前中の東京マーケットは對英一志十一片八分の三對米四十七弗十六分の五と前日に比し何れも半ポイント方低落し軟調を示してゐる、又上海向けも十七兩四分の一と前日に比し四分の三方低落してゐるがこれは引續く銀價低落の一途を辿つてゐた上海市場の銀相場が昨今稍反撥して來ためである」と

朝鮮貿易增進

七月中朝鮮對內地及外國貿易額は合計四千九百二十萬六千餘圓で、輸移出入とも前年同月に比し左の如く增加を示してゐる（單位千圓）

	七月中	比前年同月增
輸移出	[illegible]	[illegible]
輸移入	[illegible]	[illegible]
合計	[illegible]	[illegible]
一月以降累計額		
輸移出	[illegible]	[illegible]
輸移入	[illegible]	[illegible]
合計	[illegible]	[illegible]
入超累計	[illegible]	[illegible]

糸價暴落の 對策協議
鮮內製糸家 苦境に立つ

朝鮮製絲協會では十七日京城俱樂部で絲價暴落に對する打開策に就き種々協議する處あり、夏秋繭の買付に就ても引續き打合せをする筈であるが、生糸相場は最近當先とも一千三百三十圓臺を割り、當限は一時一千三百圓の關門を割つた、本年度春繭が暴落したのは製絲家の金融難と絲安等の關係から比較的割安に買入れたものを借入金の返濟に追はれて內地筋に投出す向きの多かつたのと、一面夏秋繭の出廻りを控へてゐるためである、かくて春繭買付當時の絲價が一千三百五、六十圓から四百圓臺であつたので一千三百三十圓以下は採算割れになるらしいのと、本年度鮮內製絲家は現在朝鮮の間に可成り問題視されて來たので金融に窮し朝鮮側は前記の方針で詳細な資料の提出と意見の開陳をする模樣である

漸く引合ふ程度
山十組伊東氏談

糸價低落に對し朝鮮製絲協會では別項の如く協議會を開いたが別にまとまつた對策も無かつた樣であると之に就いて山十組の伊東氏は語る

糸價低落には內地各本店が對策を講じてゐるので、之が持寄りで朝鮮としての對策を協議した譯である、一千三百圓臺では能率の擧がる古き工場が漸く引合ふ程度で、小工場や新設工場は一杯一杯か採算割れとなるであらう、併し春繭の鮮內消化は完全に行はれる見込みである、夏秋繭の出廻りは約七萬石見當で本月末頃からぼつぼつ出廻るのでこの相談もしたが、本日總督府を訪問して之等の點につき協議として の意見を陳情し、當局の意嚮も聽き度いと思つてゐる

年度鮮內春繭が內地繭に比し割高で內地筋の買付なく、鮮內工場は全能力を擧げてこれが消化せねばならぬ立場になつた等の結果、鮮內製糸家の立場は幾分窮迫に反し苦境に陷つた姿である

開墾干拓を促進する
人口食糧問題調査會へ朝鮮から提唱

現在內地が人口過剩と食糧問題に惱んでゐると同時に、朝鮮に於ける食糧の增殖・殖民事業と言ふ事が問題とされ識者の注意を惹いて來た、かくて食糧增殖問題に就ては本府殖産局が主となり數年前より研究を重ね、產米增殖計畫をたて、所要經費を本年度豫算に計上し政府の方針に順應せんとしてゐるが、殖民事業に就ては內地人の渡鮮を招く虞れがあるので、未だ積極的に方針の確定を見ない狀態である、即ち內地人が漫然と鮮內に流入し地元朝鮮人の業務を奪ひ、生活上に脅威を與へる事は不可なので、總督府でも

統治上の見地 からかゝる移民策の採用に對しては頗る躊躇してゐる譯である、併し未開墾地乃至干潟地の開墾干拓によつて新天地を開拓し、之に內地の過剩人口を移殖するのは既墾地への移住により朝鮮人の業務を奪ふのとは異り、內鮮融和の見地からも開拓の實を擧げらるので頗る妥當な移民策であるとの意嚮を持つてゐる、從つて來るべき第二回人口食糧問題調査會に於ては、內地の過剩人口の移殖地として未墾地乃至干潟地の

開墾干拓を助成 し促進すべしとの意見を高調するらしい形勢である、現在鮮內の未墾地並に干潟地は左の如くである。

干潟地	二〇七、四六九町
國有未墾地	七三、八四九町
民有荒蕪地	八一八、〇〇〇町
合計	一、〇九九、三一八町

內干潟地及國有未墾地の大部は國有で、之が開拓を行ふなら何れも農耕地として利用し得るので現在の產米增殖計畫にも大正十五年以降昭和十四年迄に七萬五千町步の開拓を豫定し、之が促進施設として

三割の補助金 を交附し或は國有未墾地利用法、公有水面埋立令を制定して利用促進の助長政策を講じてゐるのであるが、鮮內の干拓事業等には性質上、低利で豐富な資金を準備する事が必要なので、此の點に於て未だ助長施設が不充分といはれ、民間では少くとも、補助率を五割に引上ぐべしとの要望が擡頭して來てゐる、要するに人口過剩と鮮內殖民問題

鮮運同友會は 飽く迄二店主義
を强調し內鮮の同志を糾合する

運送店合同問題に對し一驛二店主義を擁護する鮮運同友會の結束が合同有志會の切崩し運動により漸く崩され勝ちなので、同友會幹部は對策に苦心してゐるが某同友會專務は語る

同友會々員四百二十名中有志會に參加したものは約七十名あるが、是等は眞に有志會の趣旨に贊成して參加したものでない、多くは合同により個々に買收さるゝことを望んでゐるに過ぎず、會員の大部分はあくまで一驛二店主義で進む決心を持つてゐる、同友會では今回會員に對し（イ）朝鮮運送業合同有志會の一驛二店主義に有志として參加したか否か、また參加したとすればその理由如何（ロ）將來一驛二店の實現に對する左の如き利害關係その他につき絕對的に步調を一にするか否か（ハ）如何なる脅威を受くるも同友會とあくまで進退を共にするか否か（ニ）同友會の運動經費を調達する決心ありや（ホ）計算金を全部同友會に請求する決心ありや（ヘ）中央販賣計算株式會社と交計又は巡計に加盟の決心ありや並に申込株數と拂込の意思有無（ト）朝鮮人の個斷的合同（朝本位）又は個斷的統一の如き意見の有無等に關し、進退を同友會に服從する意志ありや等の回答を求めたが、六十一日までには全部の回答を得るものと思ふてゐる

東拓總裁の 更迭を決意

【東京電報】東拓總裁の更迭問題に關し政內有力者の推薦もあり、田中首相は先般來考慮中であつたが、愈々更迭を決意したので近く渡邊總裁を招致し因果を含め、後任總裁を詮衡するらしい而して今の處では尾崎敬義、土岐不民等が候補者として有力視されてゐる

甜菜糖 好成績良
將來も有望

本年甜菜栽培狀況を見るに、昨年の作付面積は大體豫定の成績を取め平南では四百十六町步、黃海二百六十六町步の作付を見た、本年は例年被害の多い根瘤病の發生もあまり少く成育旺盛を極め少くとも反當千八百貫の收量を豫想されてゐる、又その含糖率も製糖會社農場に於ける試驗成績によれば、前年八月十日に於ける糖率七一、〇八に對し本年は八五、〇八の好成績を示し、又根中糖分は前年七、一三に對し本年一一、五九の良成績を示してゐる、次に一般農民に栽培法が徹底してゐないので未だ充分な成績を取め難いが、朝鮮の風土はよく甜菜の栽培に適し北海道に劣らぬ天惠があるので今後周到な指導を加ふるなら極めて有望である

物產物語（六十七）
海藻糊料…【下】
殘された問題

海藻糊料は機織工業に重用されると述べたが同じく織物用といつても海蘿と銀杏草と櫻草とではそれぞれ用途もちがへば値段もちがふ。中にも海蘿（眞海蘿、袋海蘿の別あり）は値段が高いので木綿織や撚付には使はず主として絹織物、綿紗、セル、モスリン等の場合に限つて使用されてゐる譯である。京都、石川、福井、群馬、秋田、山形といつた機業地を一瞥したほどの人は誰しもこれらの糊料が如何ばかり重要な役目を勤いてゐるかを知り得たであらう。そこで殘された問題は、優良糊料を如何にして安價に供給しうるかといふ點である

寶の持腐れ 生產狀況を通觀するに內地での海蘿の生產額が大正十三年までは年々百五六十萬圓程度であつた。それに反して朝鮮での生產額において海蘿（眞海蘿）が年額二十萬圓銀杏草櫻草內外原料價額八十五萬圓で年額二十五萬圓にも達してゐる。然るに殘念なことには朝鮮ではたゞ原料を提供するだけで製品は一向に振はない

自ら助くる者 一例を擧げれば、前記の通り原料だけで八十五萬圓も產せられたる海蘿の製品即ち晒海蘿は右の原料高からすれば十三萬圓二百萬圓のものがとれるはずで、これだけで內地製布糊の需要額を突破すべきであるのに鮮內では僅に原料で一萬五千圓その價額十數萬圓程度のものが製品用に供されるにとゞまりその製造業者も十指を屈するに足らず、殘りの七十萬圓からの原料は全部大阪方面に移出され同地で加工されるといふ始末である。殊に銀杏草と櫻草との需要業者は鮮內に需用されるの外原料のまゝ內地へ移出される、人々はこれを何と見る。海蘿糊料の製造が大規模の機械工業でなくともいふのならば兎も角、殊に簡易な——按排上の熟練は必要だが——加工で出來るものを、むざむざ內地へまかせるといふことは口やしいことである。而もこれ等の糊料原料は殆ど安南北二道を除いては全鮮いたる所多少の差こそあれ產しないところはなく殊に作業上天惠と人爲とを備有してゐる朝鮮においてこんな有利な副業が發展しないことは不思議なことである。こゝに海藻物に對する知識の普及を熱望すると共に一日も速かに有利な投資家の現れんことを祈つてゐる次第である

鈴木京城支店引揚

鈴木商店京城支店は今月末漸く整理がつく事となつたので店舖を擧げて全部を債權者に明け渡し、支店長澤村氏は愈々內地へ引きあげる由である、同店內の野崎商工社は目下適當な事務所を物色中であるが、差し當り南大門通り日本生命ビル內の一室を假營業所とすると

東拓農事貸出高

東拓の七月中京畿道農事改良低利資金として貸出した總額は一千八百六十六口金額十萬八千七百五十圓で、各郡別左の如し

▲高陽九百口三萬七千八百八十圓▲廣州三百九十四口一萬四千六百三十九圓▲楊州四十八口六千百三十二圓▲利川四口三百圓▲安城二十八口五千六百三十四圓▲水原三百十四口二萬四千九十二圓▲開城八十四口七千五百十五圓▲振威十二口六千十圓

咸北の連帶扱

朝鮮咸北線吉茂山新站間は二十日より開業するので、鐵道との連帶扱も同日より開始することとなつた

永興炭創立總會

西崎源太郎氏を中心に目下創立を急ぎつゝある永興炭鑛株式會社の募株成績は財界不況の折柄なので豫期通りの進捗を見なかつたが、本月末迄には大體取纏め、九月旬々創立總會を開くつもりらしい

富平水利評議員會

富平水利組合では來る二十日より京仁線素砂普通學校（又は組合事務所）で評議員會を開くこととなつたが更に地主會を開くこととなるらしい

大豆品評會

京畿道管內に於て今秋開催される大豆改良增收品評會は▲抱川▲楊州▲長湍▲坡州▲連川▲開城の六郡で開催出品數は合計四百三十點の筈

株式 閑散 强保合

前場 諸株商伸力なほさず氣味堅強にも今一段浮動の氣味にて閑散強合。最終値比較▲京取十錢高▲鐘新同事▲大新十錢安▲東新四十錢高

後場 東新は百卅六圓二十五錢高に寄附いたが二五圓六十錢と纏れ諸株不冴の氣乘薄▲京取出來値十錢高▲大新寄附同事▲東新同五十錢高▲安取同々事

弗々好感材料

前場一部有力銀行が小口預金の利下げを實施した氣先き愈々月が更まれば關西銀行が具體的に利下の協議を進めるであらうとの觀測もあり相場に好感を與へるものゝ如くである、預金利下殊に今回のやうな資金偏在の際に行はれる利下げは頗る影響すべきでありながら金利低下が直ちに一般金利の低下を招くや否やは別としても金利低下を誘導すべきキッカケとなり得ることは從來の例に徴しても明かで、早くも相場はこの地合を見越すものゝ如くである、目先氣値調べ一巡說の生るゝ所以である

目立つた手合

今朝は久々で東新に商盛を見たが大新中心の人氣にはまだ去らない今朝は大新の本日步について鐘新東新は出來高二百八十枚東新田の二百三十枚買自立ち六圓七十錢とて乘せたが諸般表の通り五圓七十四十錢高に引け大新は新田の出來高百枚見物狹の薄商ひに終つた

諸株本日步
大新代引激動

今朝は大新の本日步について鐘新東新の寄付前あつた時の株不足で遂日步四十二錢を附けたが本日は却つて二百八十枚の代引となり三十五錢の本日步を附け、其他は京取代引六十枚增東新同上二十枚減等の變動に止まつた

を持たせば矢は自然に離れる

期米 小往來

前場 天候の回復と阪地安と共に先限二十八圓四十八、と十四丁安に寄附き押目待の買物に五十錢と伸びたが戾りには賣氣ほめの賣物各店から現はれ三十五錢と引緩し止は九ウの買に四十錢と小戾して前場を終つた

後場 先限五十九錢と寄附き五十五錢と附け小堅き保合。

大阪株式短期建玉

	取組高	賣方店	買方店
大新	[illegible]	[illegible]	[illegible]
東新	[illegible]	[illegible]	[illegible]

下げコヂれる

頭上の好晴を眺めては賣るよりほかなき市況で賣氣の買物は殺到しつゝあるが圓に相場は下げのみか二十八圓二十錢どころまで押すと再び跳返し下コヂれる形勢で人氣に底固めの手筋ありて本日は押目買ひの買物も出て賣買せぬ小保合に終つた

晴曇相半ばす

前日は時化の模樣に天災氣構への買物を誘致して十八圓六十三錢と高値をつけた反動を演じて打止めしも地場以上の今朝は天候の恢復に對し各地より殺到し二十八錢より三十六錢と押込むに至つたが然し賣としても後に危ぶかれるもので相場は依然曇りがちである

厄日が關所か

別項の如く高値は打碎く頭上の好順に各地から賣物が殺到して頭を押へられたが、この保合が結局何れに分岐するかと云ふに矢張り今後の天候如何に待つの外なく即ち現在天災を恐れて強踏賣せる手口が十日の大厄日が無難となれば悉く賣崩しに出るであらう

阪地事情一班

前日阪地高の原因に付き今朝某氏の報ずる所に依ると一部小口金利の引下げを動機として地場強氣筋

正米 買氣一巡に小甘し

京城 精米筋の原料一巡と白米賣行不良とに十錢安丸キ三等三〇圓二〇四等二九圓七〇地搗玄米（今摺）三〇圓八〇（倉入）二七圓一等〇二五圓五〇良九錢四に堅調筋も買控へ十錢安、大豆同正米安九鮮八〇長湍一八圓九〇全羅一八〇東豆川一八圓九〇滿鐵一九圓

仁川 丸キ內地三等二九圓九〇四等二九圓四〇丸へ四等二九圓五〇內へ四等二九圓三〇精神力糟九錢在來穀出一九圓五〇長湍一九圓一〇白山物一九圓五〇長湍一九圓一〇白仁川一六圓八〇錢見當なるがいづれも双方の見送りに引閑散

京城穀物組合建値

▲外米 當地摺二三、一〇圓▲粟 滿鐵一二、〇〇▲ 鐵嶺一二、一〇▲高粱一一、七〇▲平糯一一、六〇▲滿洲物一一、四〇▲小豆 開城物二〇、五〇▲滿洲物一四、〇〇▲大麥 鮮南浦六、〇〇▲東滿輸五、〇〇▲綠豆（滿）一七、〇〇▲胡麻三三、七〇▲荏子（朝）一六、五〇▲高粱八、九〇▲蕎麥（滿）一〇、五〇▲小麥（京穀級三四）一六、三〇

仁川穀物出入（十八日）

	種目		
移入	穀（貨）	[illegible]	[illegible]
	米（叺）	[illegible]	[illegible]
	大豆（叺）	[illegible]	[illegible]
移出	白米（叺）	[illegible]	[illegible]
	同二斗入（袋）	[illegible]	[illegible]
	玄米（叺）	[illegible]	[illegible]
	大豆（叺）	[illegible]	[illegible]

綿糸布保合（京城）

材料乏しく相場保合取引閑散▲京城聯合會 三三、一七▲金巾（?）一九▲綿布一〇五▲金剛山一九▲長鼓一九五▲櫻日一〇六▲菜種二一七〇▲双口一五六▲花鶴一二六▲飛犬一〇、六五▲鳳雛二二〇▲双女二〇九

小麥昂騰

（シカゴ）九月限一弗四十二仙八分五十二限一弗四十七仙八分一弗五月限なし

麥粉（京城）シカゴ高響かず相場保合櫻ダイヤ四圓二十五錢

鮮魚

◇京城▲タイ 六〇▲小ダイ 五五▲車エビ 一八〇▲小エビ 九〇▲カジキ 四〇▲アヂ 一六▲タコ 二七▲スズキ 五〇▲ハモ 三八▲アワビ 三八▲ニベ 二四▲チヌ 三五▲サヨリ 二〇▲鮪 一〇〇▲ブリ 一八

鮮銀帳尻（十七日）
（單位千圓）比前日增減

		比前日增減
發行高	[illegible]	減[illegible]
正貨準備	[illegible]	[illegible]
限外發行	[illegible]	[illegible]
貸出高	[illegible]	減[illegible]
貸付高	[illegible]	[illegible]

日銀帳尻（十七日）
（單位千圓）比前日增減

		比前日增減
發行高	[illegible]	減[illegible]
正貨準備	[illegible]	[illegible]
保證準備	[illegible]	[illegible]
貸出	[illegible]	減[illegible]

對外爲替（鮮銀建値）十八日

倫敦	一志十一片三十二分九	
紐育	四十七弗八分	
上海	[illegible]	

東京コール（十八日）

無條件	一錢一厘	一錢一厘
普通	一錢一厘	一錢一厘
月越	一錢五厘	

海外經濟電報

倫敦銀塊	二十七片八分一
紐育銀塊	五十八仙八分一
對英爲替	四弗八十五仙八分三
日本爲替	四弗八十五仙八分
米棉	[illegible]
印棉	二十五錢高
スチール株	一四六弗八分五
アナゴンダ株	七十六弗八分

商況

生糸愈よ硬化
近來なき大商內

【橫濱電報】前日內外各商館とも兎に角賣渡み二十三萬斤の近來になき大商內出來のあとをうけ前來最優等一千二百九十圓見當で引續き好況後樣人氣は清算引除聽き強含みである、入荷三〇〇四捆、在荷四九四一一捆半

大阪市中外綿相場

		前日比較
ストリクト九、十	[illegible]	不變
ミドリング 月積	[illegible]	不變
ブローチ 同	[illegible]	不變
ベンゴール 同	[illegible]	不變

各地の天氣
十七日午前

東京 晴	釜山 雨		
大阪 晴	大邱 曇		
神戶 晴	群山 曇		
下關 曇	仁川 晴		
名古屋 曇	京城 晴		

株式（十八日）

京取短期

銘柄		寄付	大引	高値	安値
京取	前	……	[illegible]	[illegible]	[illegible]
	後	……	……	[illegible]	[illegible]
鐘新	前	[illegible]	[illegible]	[illegible]	[illegible]
	後	……	……	……	……
大新	前	[illegible]	[illegible]	[illegible]	[illegible]
	後	[illegible]	[illegible]	[illegible]	[illegible]
久原	前	……	……	……	……
	後	……	……	……	……
東新	前	[illegible]	[illegible]	[illegible]	[illegible]
	後	[illegible]	[illegible]	[illegible]	[illegible]
仁取	前	……	……	……	……
	後	……	……	……	……
同新	前	……	……	……	……
	後	……	……	……	……
安取	前	……	……	……	……
	後	八〇	……	八〇	八〇
朝紡	前	……	……	……	……
	後	……	……	……	……
鮮鐵三新	前	……	……	……	……
	後	……	……	……	……
新新	前	……	……	……	……
	後	……	……	……	……

算定と日步

	算定	日步	代引
京取	[illegible]		
大新	[illegible]	[illegible]	[illegible]
東新	[illegible]		
仁取	[illegible]		

出來高

	出來高	
東新	[illegible]	[illegible]
殖新	三	[illegible]
久原	四八	三
鮮鐵三新	二	四
短期	八〇枚	累計[illegible]枚
長期	…枚	累計[illegible]枚
當日	…枚	累計[illegible]枚

短期建玉表

	賣方	買方	建玉才
京取	九	四	[illegible]
大新	七	九	[illegible]
鐘新	七	十	[illegible]
東新	一〇	三	[illegible]
仁新	二	五	[illegible]
安取	二	四	[illegible]

大株短期

銘柄		寄付	大引	高値	安値
大新	前	[illegible]	[illegible]	[illegible]	[illegible]
	後	[illegible]	[illegible]	[illegible]	[illegible]
鐘新	前	[illegible]	[illegible]	[illegible]	[illegible]
	後	[illegible]	[illegible]	[illegible]	[illegible]
久原	前	[illegible]	[illegible]	[illegible]	[illegible]
	後	[illegible]	[illegible]	[illegible]	[illegible]
東新	前	[illegible]	[illegible]	[illegible]	[illegible]
	後	[illegible]	[illegible]	[illegible]	[illegible]

東株短期は休場

大株長期

銘柄	前寄	前引	後寄	大引
大株	[illegible]	[illegible]	[illegible]	[illegible]
同新	[illegible]	[illegible]	[illegible]	[illegible]
久原	[illegible]	[illegible]	[illegible]	[illegible]
時新	……	……	……	……
郵船	……	……	[illegible]	……
同新	……	……	……	……
鐘紡	[illegible]	[illegible]	[illegible]	[illegible]
同新	[illegible]	[illegible]	[illegible]	[illegible]
日糖	……	……	……	[illegible]

期米（十八日）

▲仁川

	當限	中限	先限
前場（一）	……	……	[illegible]
（二）〜（十）	……	……	[illegible]
後場（一）〜（四）	……	[illegible]	[illegible]

●東京

	前場（先）	後場
（一）〜（八）	[illegible]	[illegible]

●大阪

	前場	後場
寄	[illegible]	[illegible]
止め	[illegible]	[illegible]

●兵庫　●下關

	前場	後場
先限寄付	[illegible]	[illegible]
止め	[illegible]	[illegible]

鮮內延べ（十八日）

		寄付	大引	高値	安値
●釜山 現物穀良都 神力	八米	[illegible]	[illegible]	[illegible]	[illegible]
	九中	[illegible]	[illegible]	[illegible]	[illegible]
	九米	[illegible]	[illegible]	[illegible]	[illegible]
	十中	[illegible]	[illegible]	[illegible]	[illegible]
●木浦 現物穀良都 神力	八米	[illegible]	[illegible]	[illegible]	[illegible]
	九中	[illegible]	[illegible]	[illegible]	[illegible]
	九米	[illegible]	[illegible]	[illegible]	[illegible]
	十中	[illegible]	[illegible]	[illegible]	[illegible]
●群山 現物丸七三島 同四路	八米	[illegible]	[illegible]	[illegible]	[illegible]
	九中	[illegible]	[illegible]	[illegible]	[illegible]
	九米	[illegible]	[illegible]	[illegible]	[illegible]
	十中	[illegible]	[illegible]	[illegible]	[illegible]

●橫濱生絲

	寄付	止め
前場 當限	[illegible]	[illegible]
先限	[illegible]	[illegible]
後場 當限	[illegible]	[illegible]
先限	[illegible]	[illegible]

●綿糸名古屋 / 鐘平錦 / 安東株式

	前日	昨日
後寄	[illegible]	[illegible]
大引	[illegible]	[illegible]

へチマの水から發明した化粧水

ヘチマコロン

あせもにヘチマコロンをつけてから打粉をお使ひ遊ばせ
洗顔後の一滴はよく一日のお化粧を保ち汗を止めます
（定價大瓶五十錢 小瓶三十錢 郵稅四十五錢）

日やけ止め化粧水
ヘチマコロン
本舖 天野源七商店 東京日本橋